

Atelier B

Appropriation des bases de données hydrogéologiques

Chaudière-Appalaches

16 juin 2017

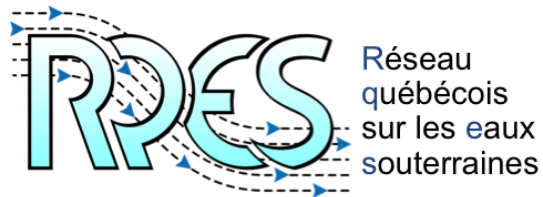

UNIVERSITÉ
LAVAL





La licence Creative Commons

Cette œuvre est sous licence Creative Commons. Cette licence vous permet de mixer, arranger, et adapter cette œuvre à des fins non commerciales tant que vous créditez le RQES en citant son nom et que les nouvelles œuvres sont diffusées selon les mêmes conditions.



Creative Commons = œuvre sous licence Creative Commons.



Paternité = vous pouvez copier, distribuer, adapter et modifier l'œuvre à condition que le crédit soit donné en citant l'auteur (RQES).



Pas d'utilisation commerciale = vous ne pouvez pas utiliser l'œuvre à des fins commerciales.



Partage selon les conditions initiales = vous pouvez distribuer l'œuvre modifiée sous une licence identique à l'œuvre originale.



Comment utiliser le logo et la licence sur vos documents?

<https://creativecommons.org/>

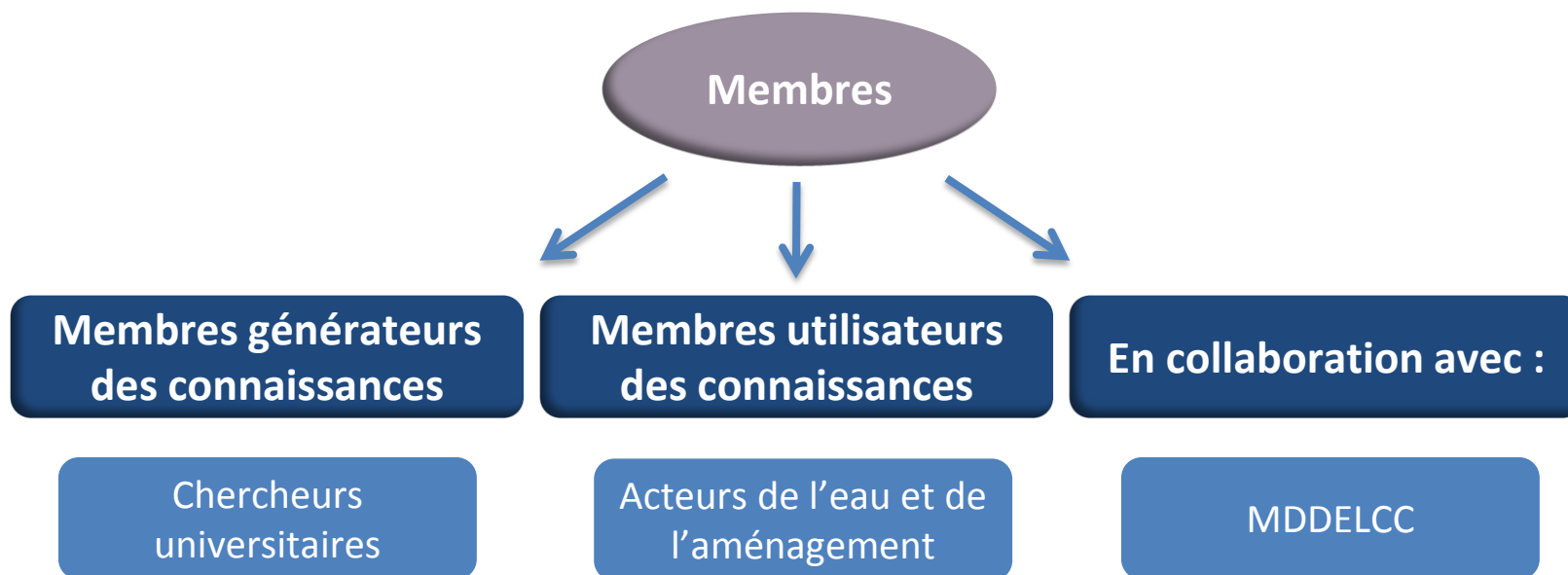

Mission : Consolider et étendre les collaborations en vue de la mobilisation des connaissances sur les eaux souterraines.



Les ateliers de transfert des connaissances sur les eaux souterraines

- ❑ Prend appui sur des travaux de recherche (Ruiz, Pelchat, Campeau, 2013) où l'on a évalué :
 - les freins rencontrés par les acteurs de l'aménagement et de l'eau dans le développement de mesures de protection et de gestion des eaux souterraines
 - les besoins d'appropriation des connaissances sur les eaux souterraines de ces mêmes acteurs



PACES

Le programme d'acquisition de connaissance sur les eaux souterraines

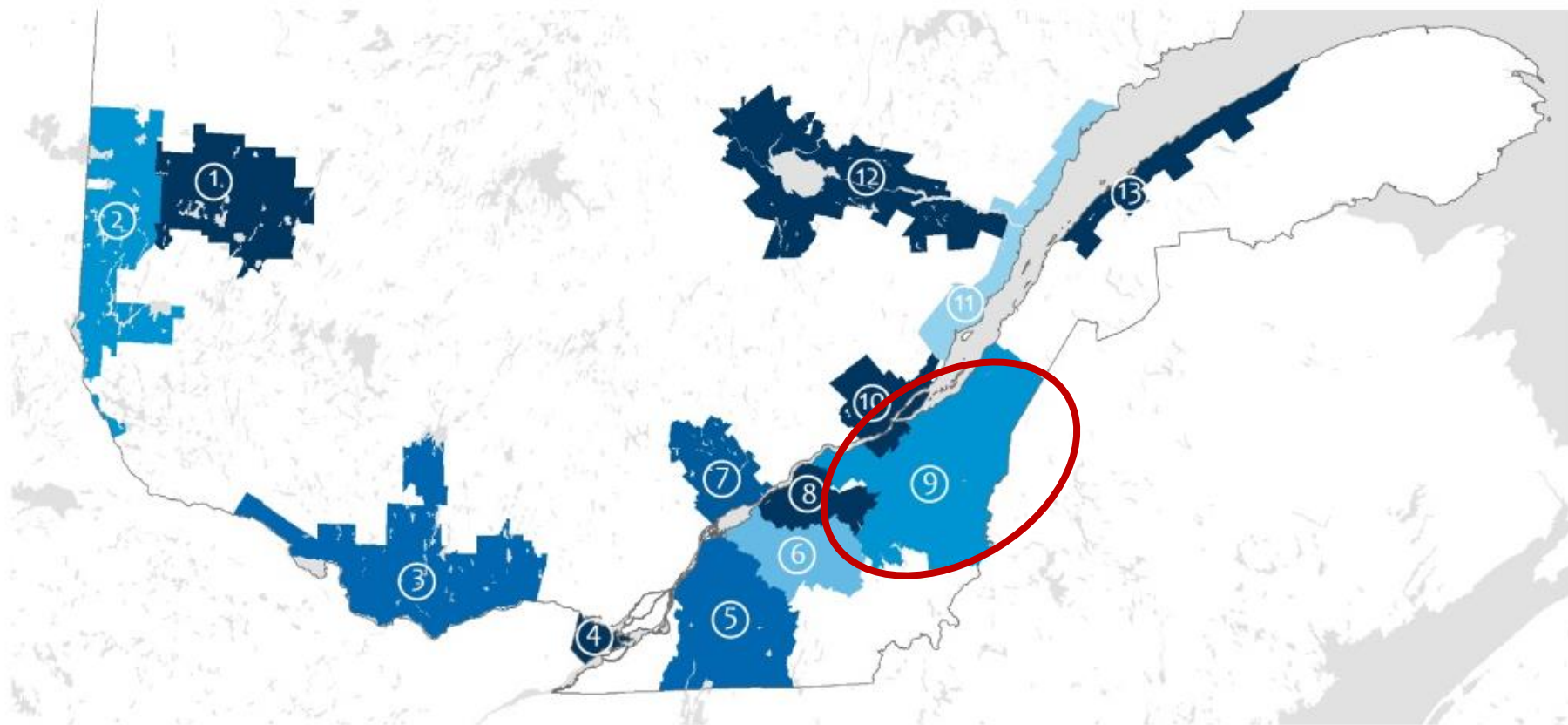



- ❑ 1^{er} portrait régional de la ressource en eau souterraine du territoire municipalisé de la région
- ❑ Superficie de 14 600 km²
- ❑ Comprend 9 MRC, 9 OBV et 135 municipalités
- ❑ Population de 278 180 habitants, dont 36% s'alimentent en eau souterraine à partir d'un puits privé
- ❑ 60% des réseaux d'aqueduc municipaux sont approvisionnés par de l'eau souterraine

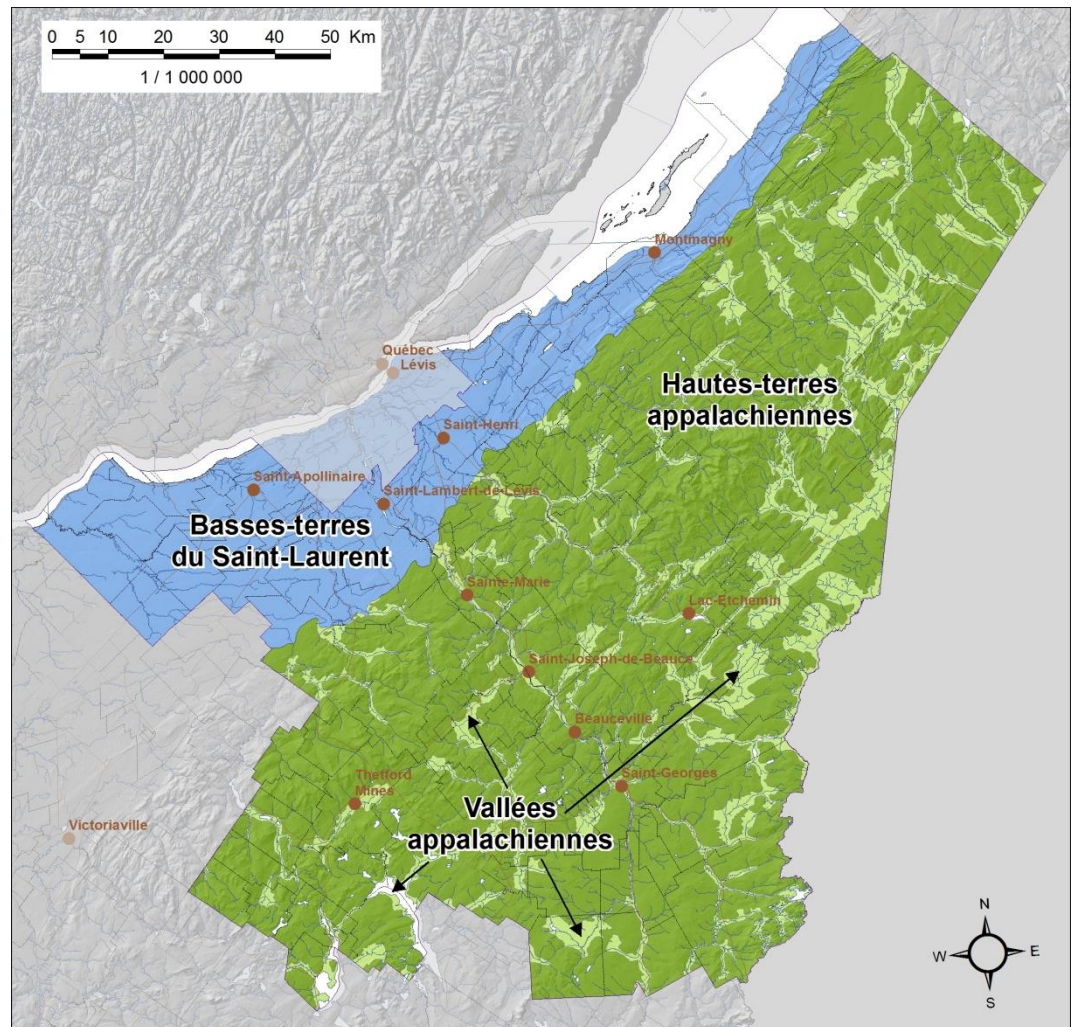



PACES
Chaudière-Appalaches

Projet d'acquisition de
connaissances sur les
EAUX SOUTERRAINES

- ❑ Réalisé entre 2012 et 2015 par l'INRS-ETE, en collaboration avec:
 - Commission géologique du Canada (CGC)
 - Regroupement des organismes de bassins versants de la Chaudière-Appalaches (OBV-CA)
 - Institut de recherche et de développement en agroenvironnement (IRDA)

- ❑ Avec la collaboration scientifique de:
 - Université Laval
 - UQAM
 - Commission géologique du Canada (CGC)

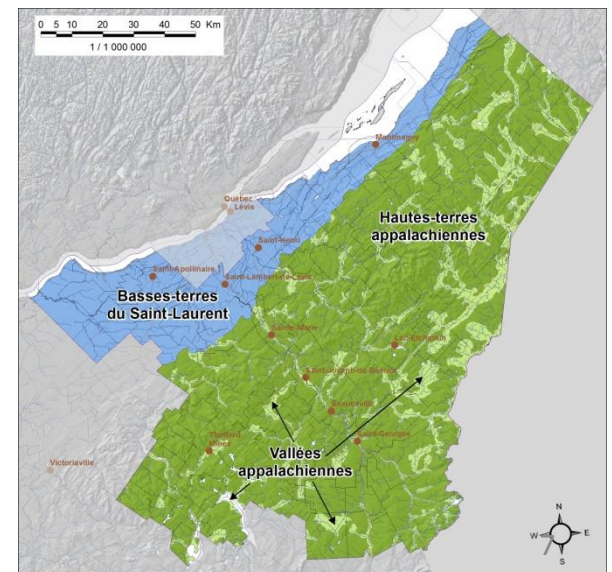



 **PACES**
Chaudière-Appalaches

Projet d'acquisition de
connaissances sur les
EAUX SOUTERRAINES

- ❑ Principalement financé par le Ministère du Développement Durable, de l'Environnement et de la Lutte contre les changements climatiques (MDDELCC)

- ❑ Autres partenaires régionaux:
 - CRÉ Chaudière-Appalaches
 - 6 OBV (du Chêne, Chaudière, Etchemin, Côte-du-Sud, Bécancour, St-Jean)
 - 8 MRC (Lotbinière, Nouvelle-Beauce, Robert-Cliche, Beauce-Sartigan, Bellechasse, Etchemins, Montmagny, Islet)
 - UPA
 - MAPAQ

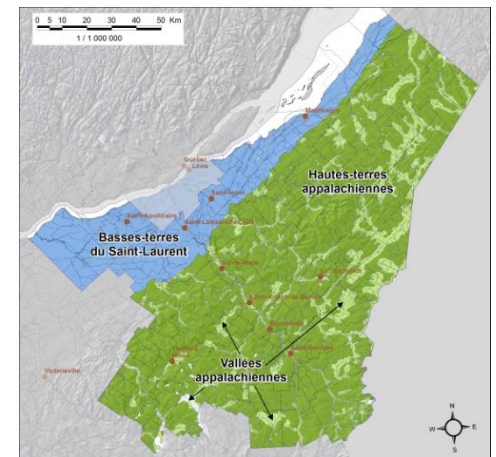

ATELIER A

Rappel Atelier A : Appropriation des connaissances hydrogéologiques



Objectifs de l'atelier

- Acquérir des notions hydrogéologiques de base
- Acquérir des connaissances pour comprendre les caractéristiques hydrogéologiques de différents contextes
- Être capable de lire seul, à un premier niveau, les documents produits dans le cadre du PACES (rapports et cartes)

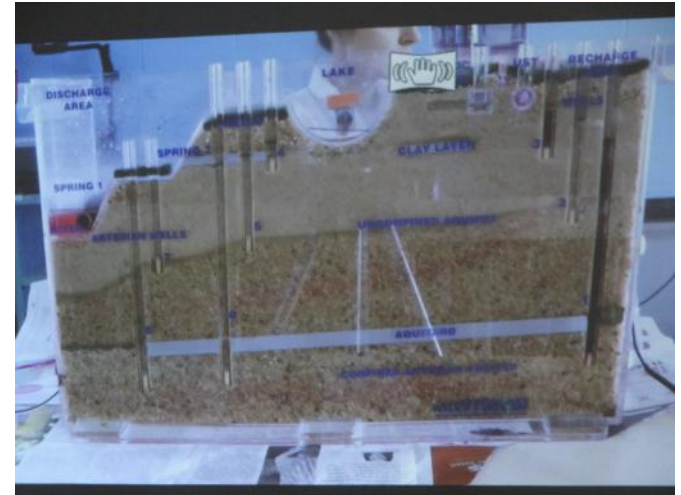

ATELIER A

Rappel Atelier A : Appropriation des connaissances hydrogéologiques

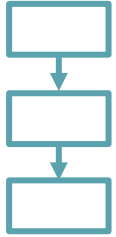

Déroulement de l'atelier

1. Présentation des notions hydrogéologiques de base avec vidéo de la maquette
2. Exercices de lecture des connaissances hydrogéologiques de portions de territoire représentatives d'un contexte hydrogéologique
3. Exercices synthèses mettant en application les connaissances précédemment acquises pour résoudre une question d'aménagement

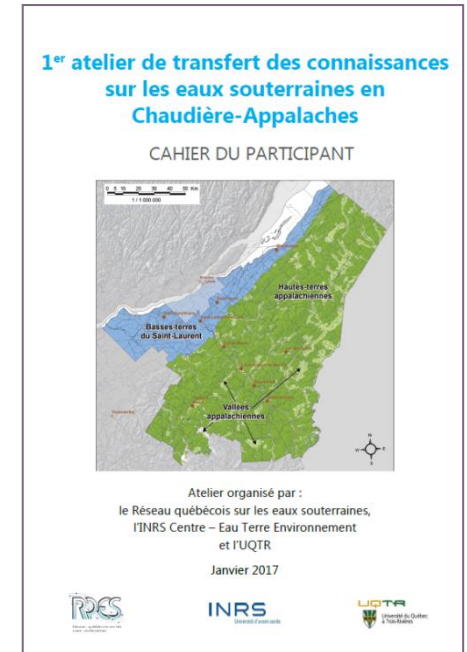

ATELIER C

Atelier C : Collaborer pour la protection et la gestion des eaux souterraines



Objectifs de l'atelier

- Clarifier les rôles et responsabilités de chacun des acteurs en matière de PGES
- Connaître les outils réglementaires et non réglementaires de PGES
- Poser un diagnostic sur les capacités régionales à la PGES
- Renforcer les capacités des acteurs à développer une stratégie régionale de PGES (stimuler la collaboration)



ATELIER C

Atelier C : Intégration des connaissances en aménagement

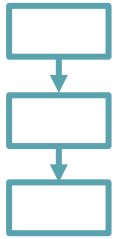

Déroulement de l'atelier

Une alternance de présentations et d'exercices collaboratifs

1. Les enjeux de protection et de gestion des eaux souterraines de votre région
2. Évaluer les actions actuelles pour les enjeux de PGES
3. Les capacités des acteurs à protéger et gérer les eaux souterraines
4. Les stratégies d'action pour la protection et la gestion des eaux souterraines

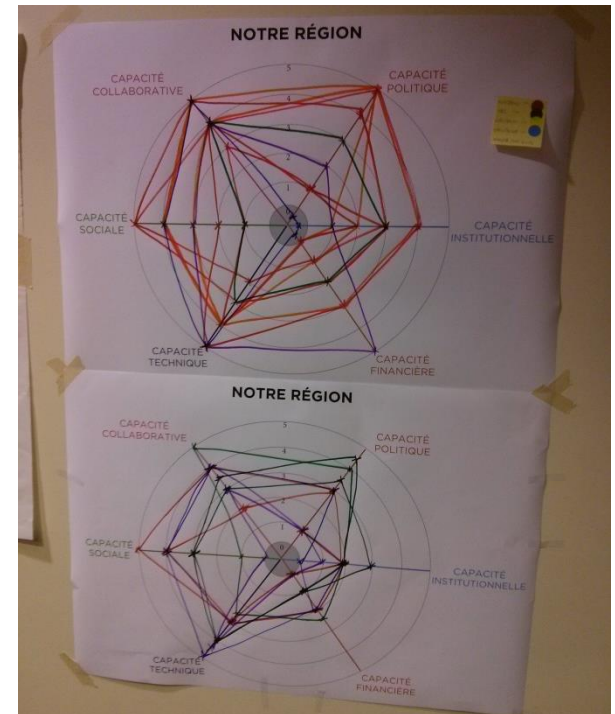



Les objectifs de l'atelier d'aujourd'hui

- ❑ Poursuivre le transfert des connaissances en hydrogéologie débuté lors de l'atelier A du 26 janvier 2017 et de l'atelier C du 20 mars 2017:
 - S'approprier la base de données géospatiales sur les eaux souterraines de son territoire d'action
 - Mieux comprendre les caractéristiques hydrogéologiques spécifiques **à son territoire d'action**
 - Apprendre à analyser les données géospatiales sur les eaux souterraines de son territoire d'action afin de répondre à un enjeu de gestion et de protection des eaux souterraines

ATELIER B

Appropriation des bases de données hydrogéologiques

Chaudière-Appalaches

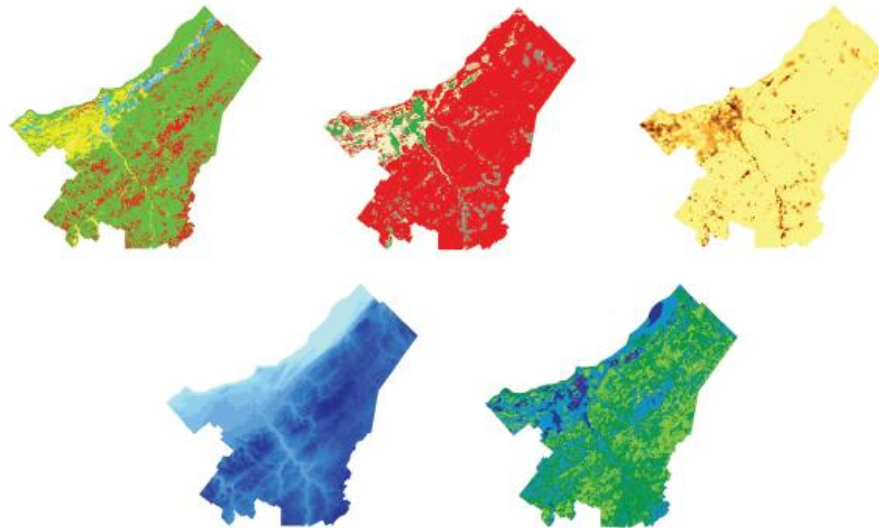

CAHIER DU PARTICIPANT

Juin 2017



L'équipe pour vous accompagner

CdP
p. 8

Vos animateurs



Yohann Tremblay
M.Sc. Sciences de l'eau
Agent de transfert du RQES
Département de géologie et
génie géologique
Université Laval



Anne-Marie Decelles
M.A. Développement régional
Agente de transfert du RQES
Département des sciences
de l'environnement
Université du Québec à Trois-Rivières



Marie-Audrey Ouellet
M.Sc. Géographie
Agente de transfert du RQES
Département des sciences de la Terre
et de l'Atmosphère
Université du Québec à Montréal



L'équipe pour vous accompagner

CdP
p. 8

Vos experts en eaux souterraines



René Lefebvre

Ph.D. Professeur titulaire
Centre Eau Terre Environnement
Institut national de la recherche
scientifique



John Molson

Ing., Ph.D. Hydrogéologie
Professeur
Département de géologie et de
génie géologique
Université Laval



Jean-Marc Ballard

M.Sc. Hydrogéologie
Agent de recherche
Centre Eau Terre Environnement
Institut national de la recherche
scientifique

TOUR DE TABLE

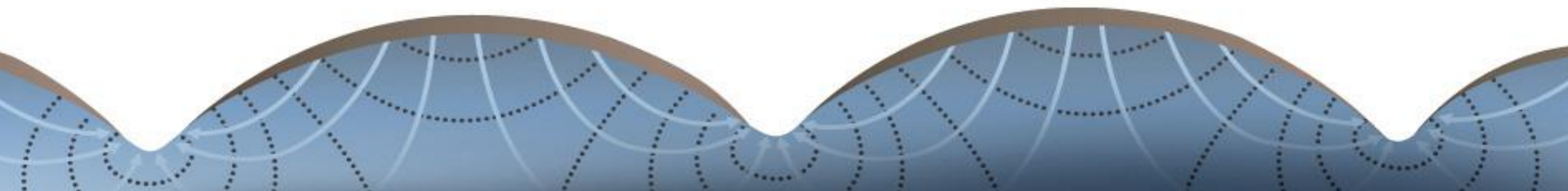



Déroulement de la journée (Matinée)



8h45 **Activité 1** - Quelques notions de base en hydrogéologie

9h30 **Activité 2** - Présentation des données géospatiales

10h15 **Activité 3** - Interpréter les données disponibles pour comprendre l'hydrogéologie de votre territoire d'action

11h30 Explication de l'activité 4

11h45 Lunch



Présentations



Activités en binômes



13h00 **Activité 4** – Mon territoire d'action face à des enjeux de protection et de gestion des eaux souterraines

13h00 **Activité 4.1** - Remue-méninge et explication de la démarche d'un expert en hydrogéologie



Activités en sous-groupes



13h45 **Activité 4.2** - Exercices d'application



Activités en binômes



15h15 **Activité 4.3** - Présentation des résultats des participants



Activités de groupe



16h15 Mot de la fin



Autres informations

- Utilisation du cahier du participant pour suivre les activités et prendre des notes
- Réalisation des activités à votre rythme, en équipe de deux
- En tout temps, possibilité de poser des questions aux experts en hydrogéologie
- Feuille de présence pour le suivi
- Acceptation de vous conformer à la restriction de diffusion des données
- Sondage d'appréciation
- Pause

Les partenaires du projet de transfert des connaissances sur les eaux souterraines



Activité 1

CdP
p. 11

Quelques notions de base en hydrogéologie

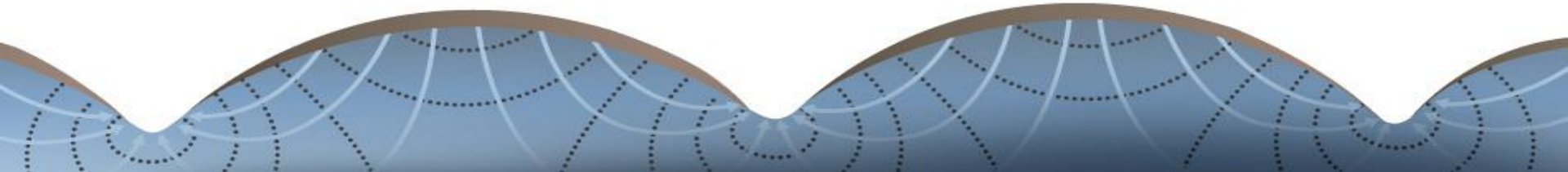

LES OBJECTIFS DE L'ACTIVITÉ 1



Objectif

Comprendre les eaux souterraines à l'aide d'une maquette hydrogéologique

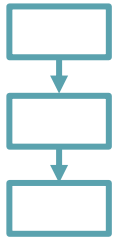

Déroulement

- Présentation magistrale: vidéos de la maquette hydrogéologique
 - Processus d'écoulement des eaux souterraines
 - Migration d'un contaminant

**Local
d'accueil**

- ❑ Tout au long du cahier, les mots ou expressions en **bleu** sont définis dans le glossaire des notions clés sur les eaux souterraines
- ❑ Glossaire complet disponible au rqes.ca

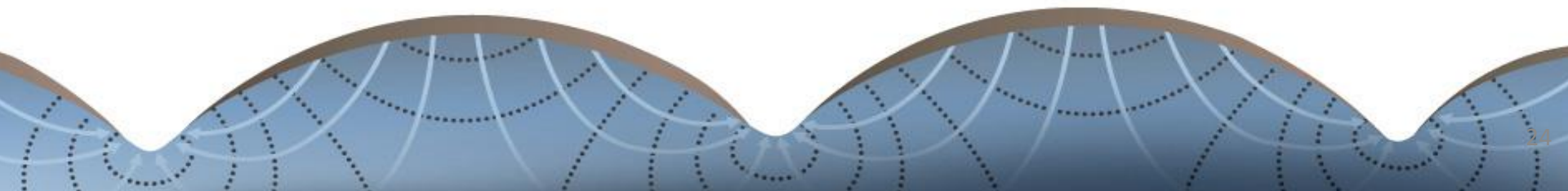

COMPRENDRE LES EAUX SOUTERRAINES À L'AIDE D'UNE MAQUETTE

CdP
p. 15

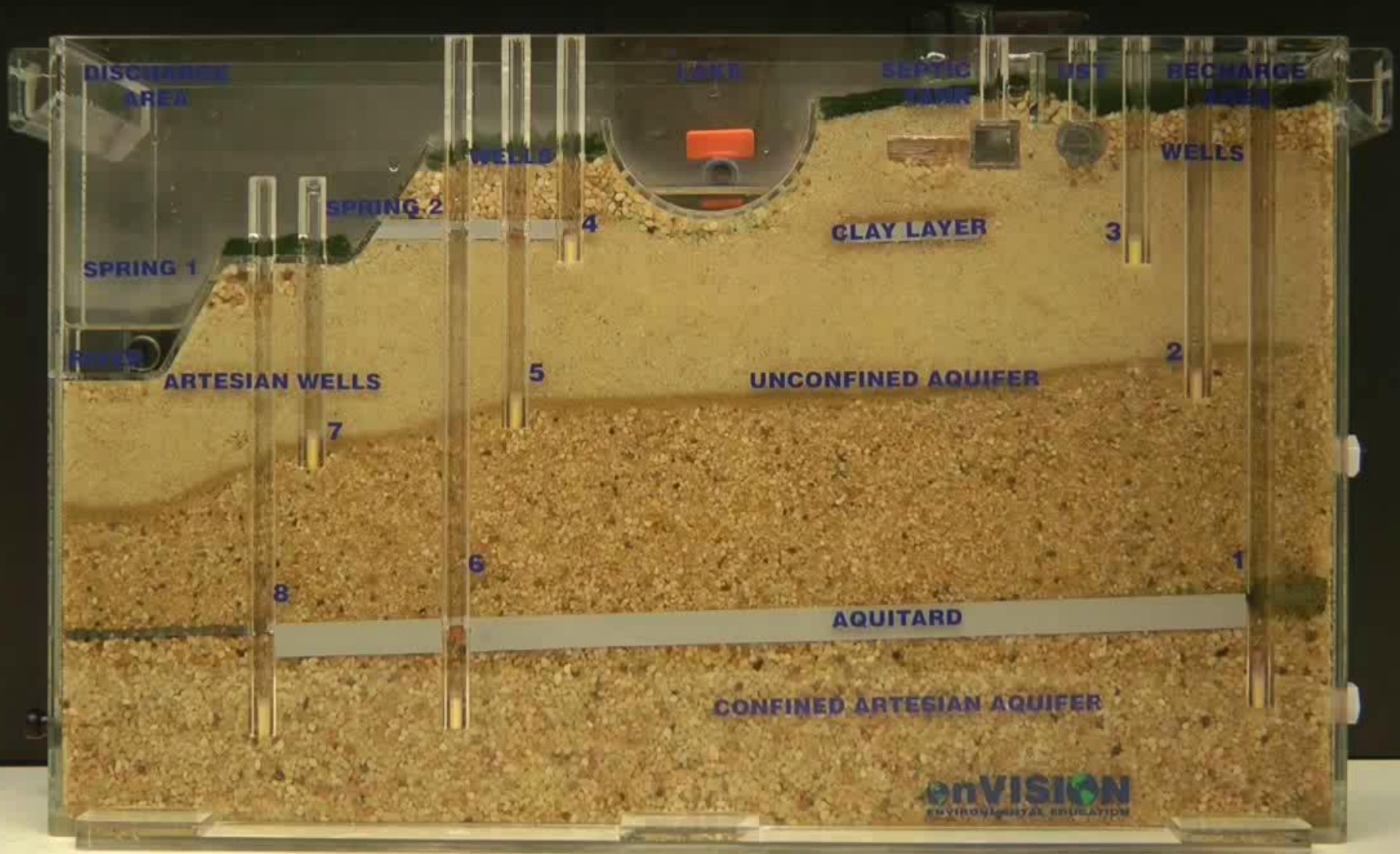

LES ÉLÉMENTS DE LA MAQUETTE HYDROGÉOLOGIQUE

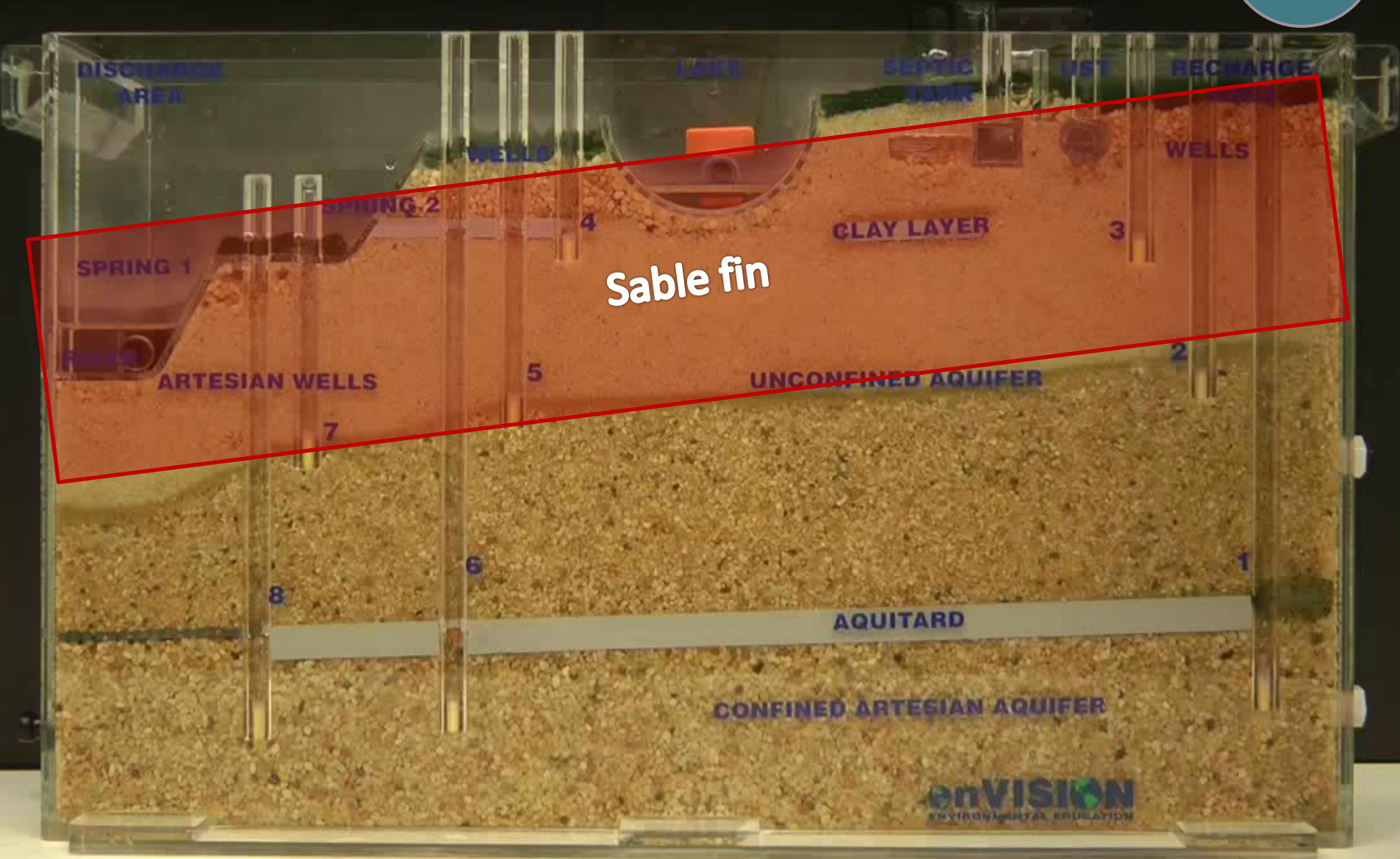

LES ÉLÉMENTS DE LA MAQUETTE HYDROGÉOLOGIQUE

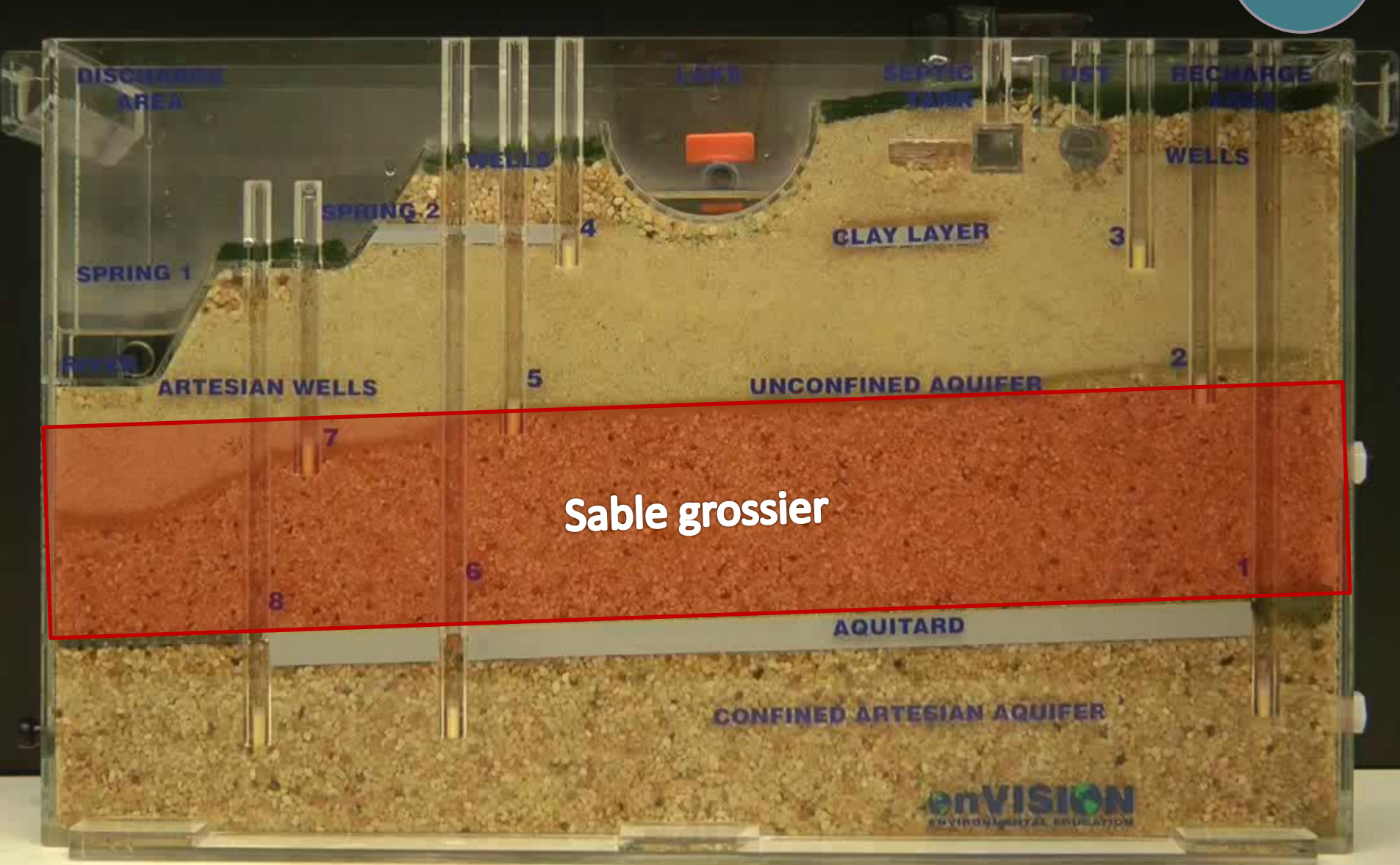

LES ÉLÉMENTS DE LA MAQUETTE HYDROGÉOLOGIQUE

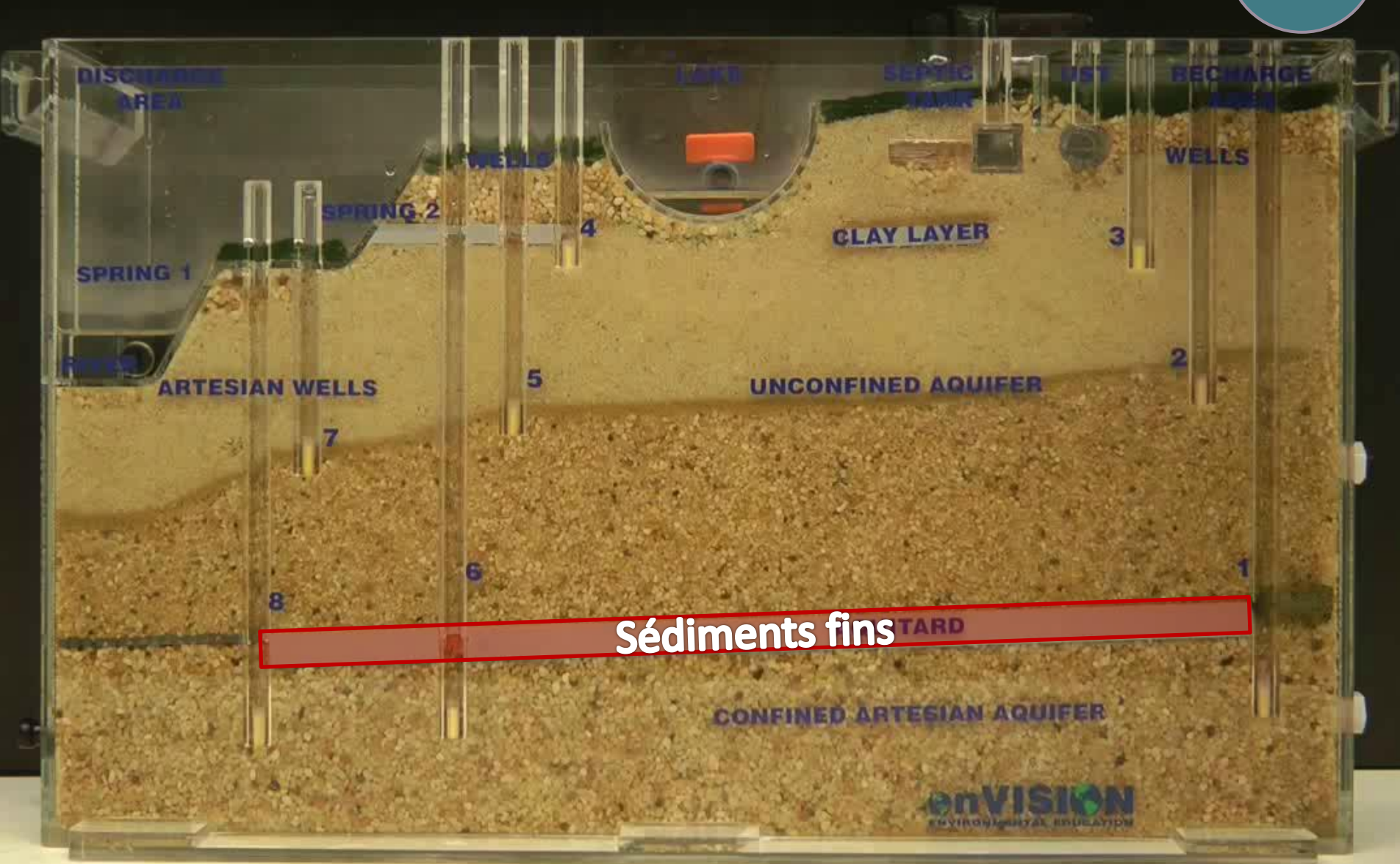

LES ÉLÉMENTS DE LA MAQUETTE HYDROGÉOLOGIQUE

CdP
p. 15

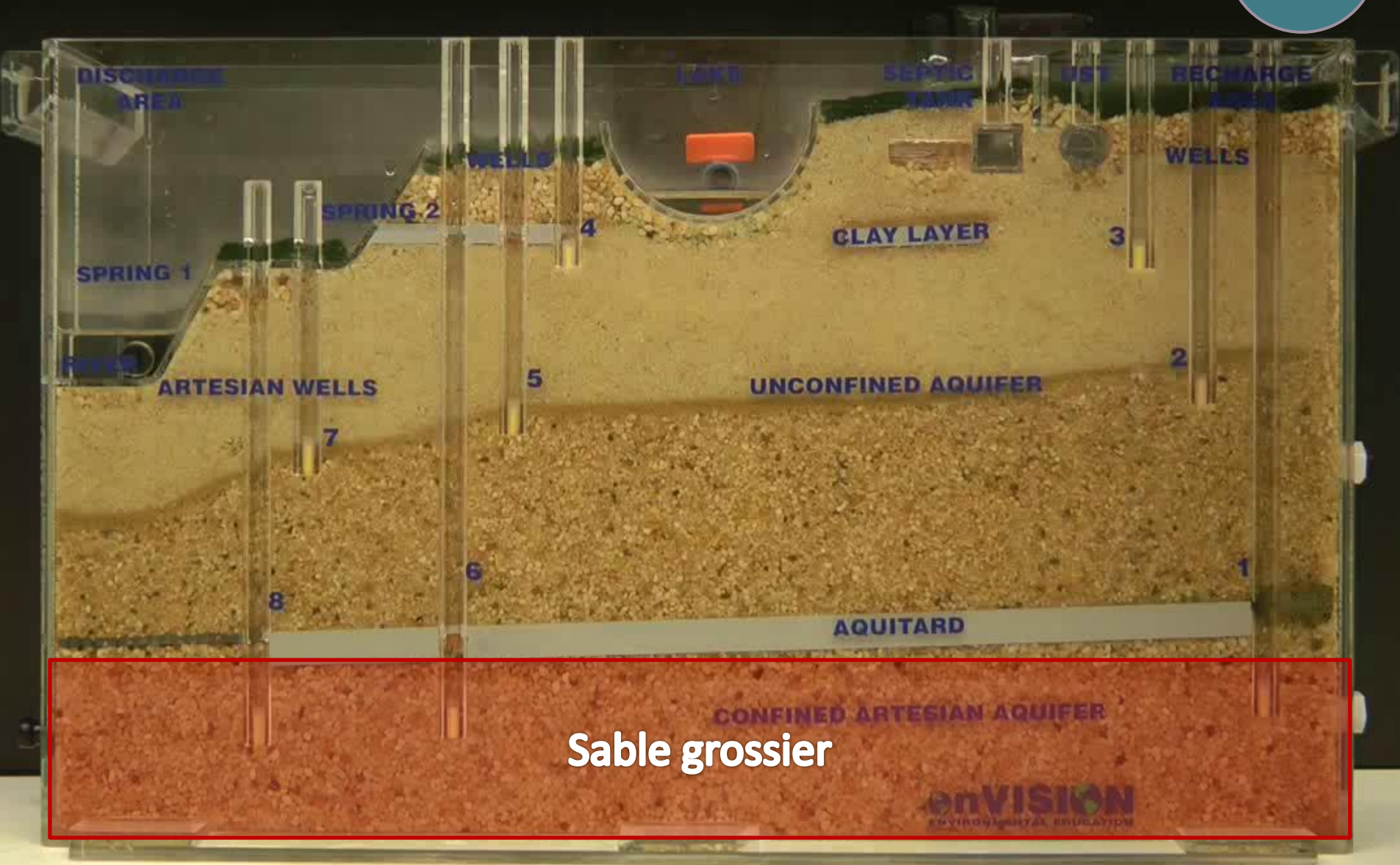

LES ÉLÉMENTS DE LA MAQUETTE HYDROGÉOLOGIQUE

CdP
p. 15

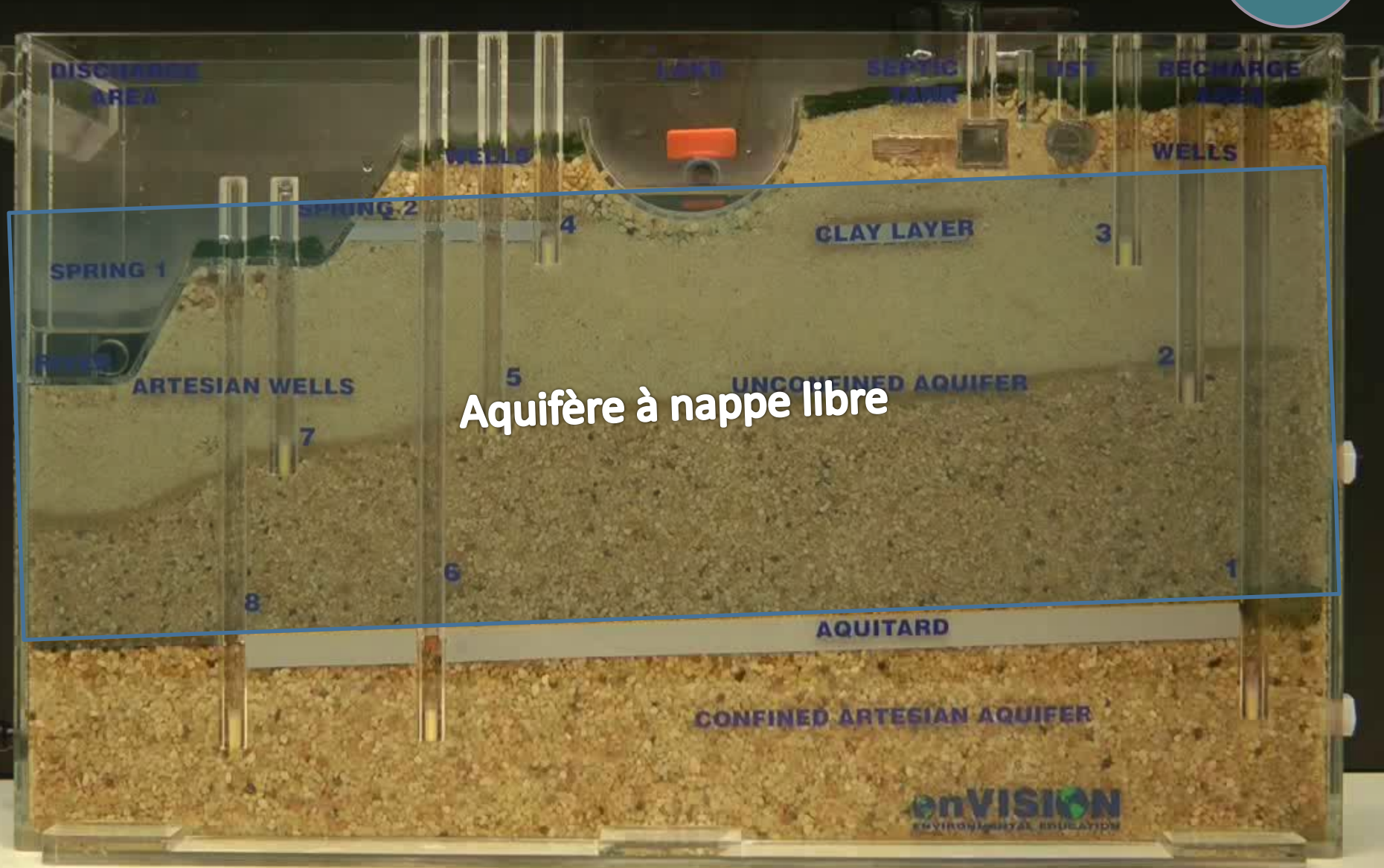

LES ÉLÉMENTS DE LA MAQUETTE HYDROGÉOLOGIQUE

CdP
p. 15

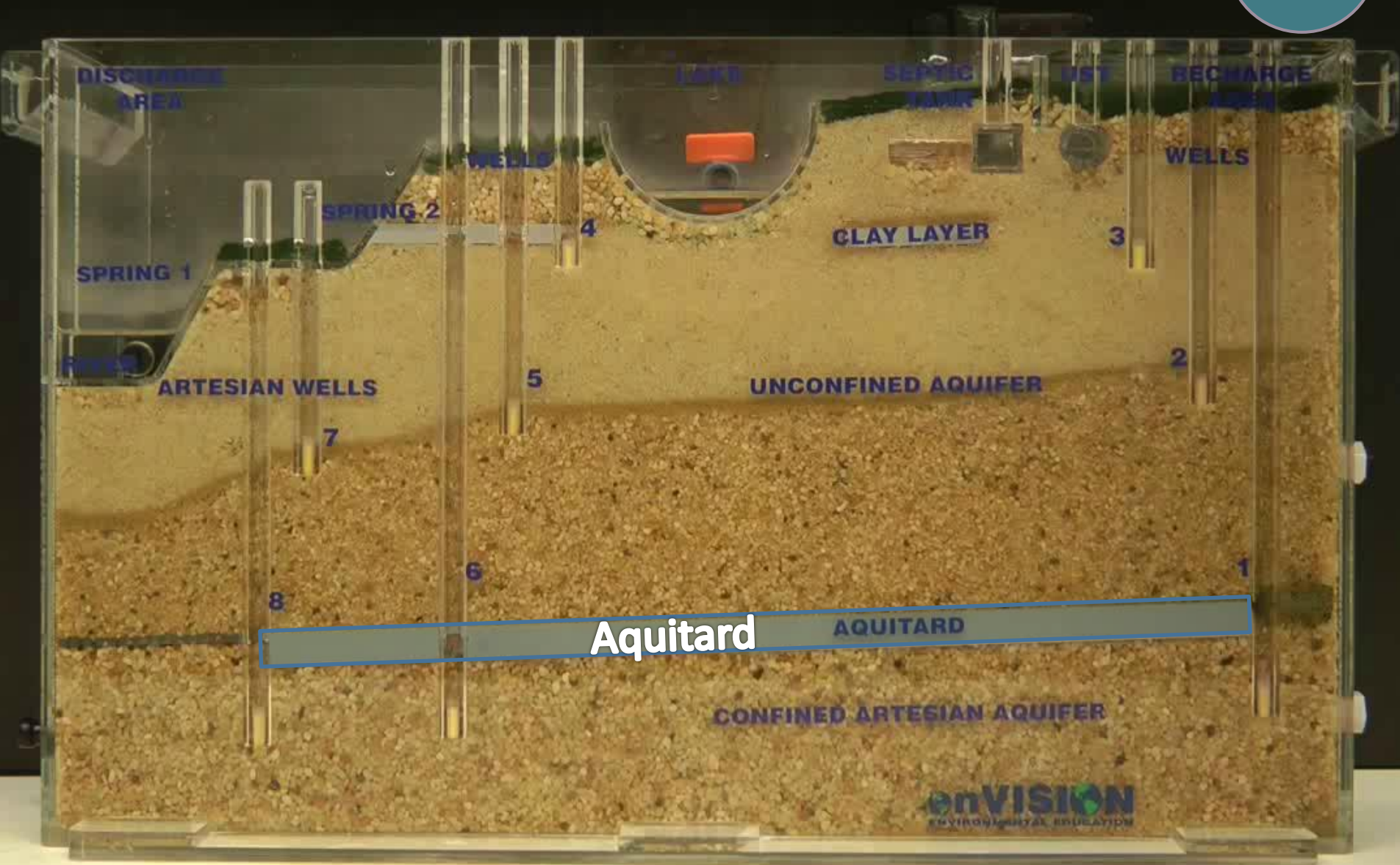

LES ÉLÉMENTS DE LA MAQUETTE HYDROGÉOLOGIQUE

CdP
p. 15

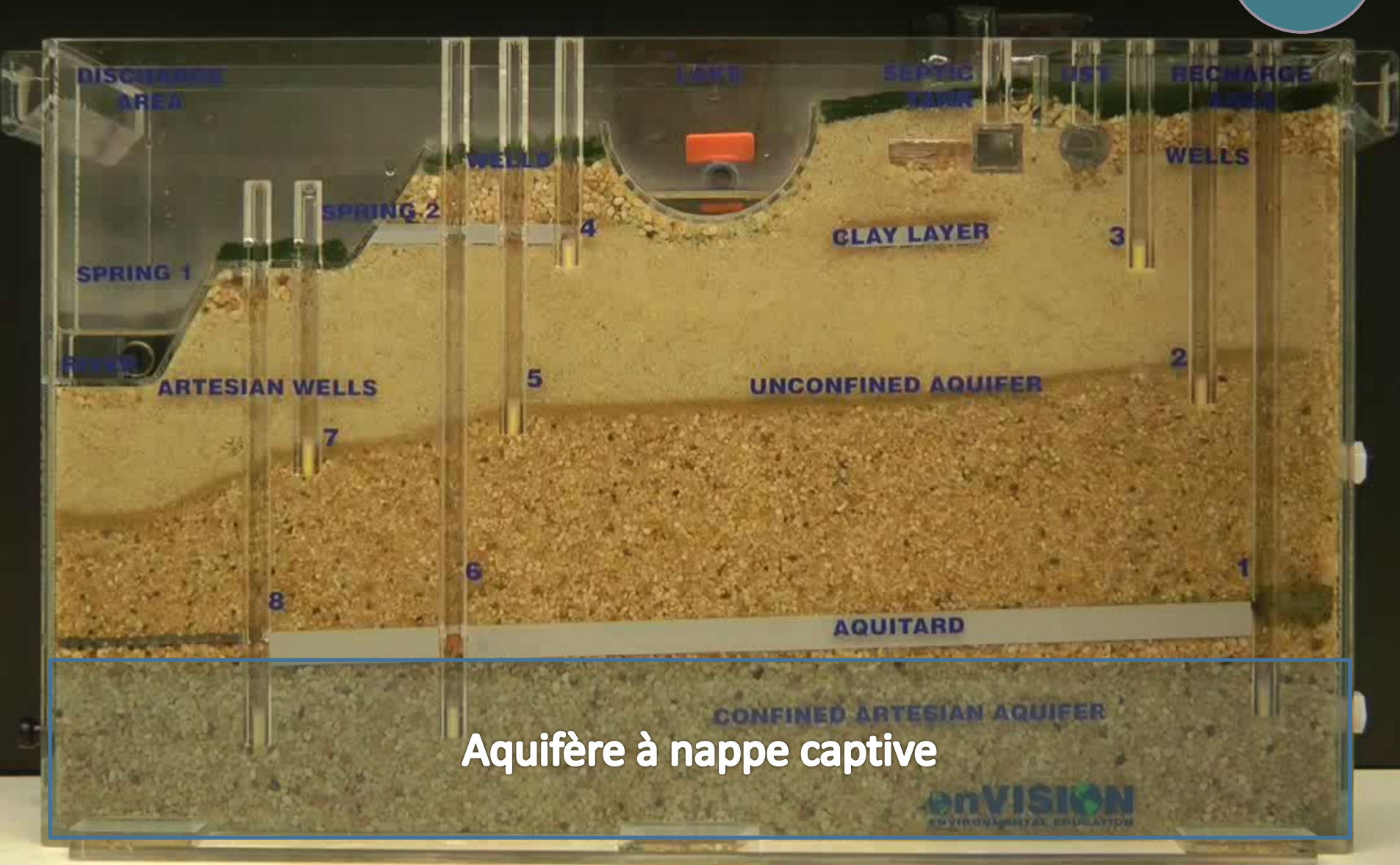

LES ÉLÉMENTS DE LA MAQUETTE HYDROGÉOLOGIQUE

CdP
p. 15

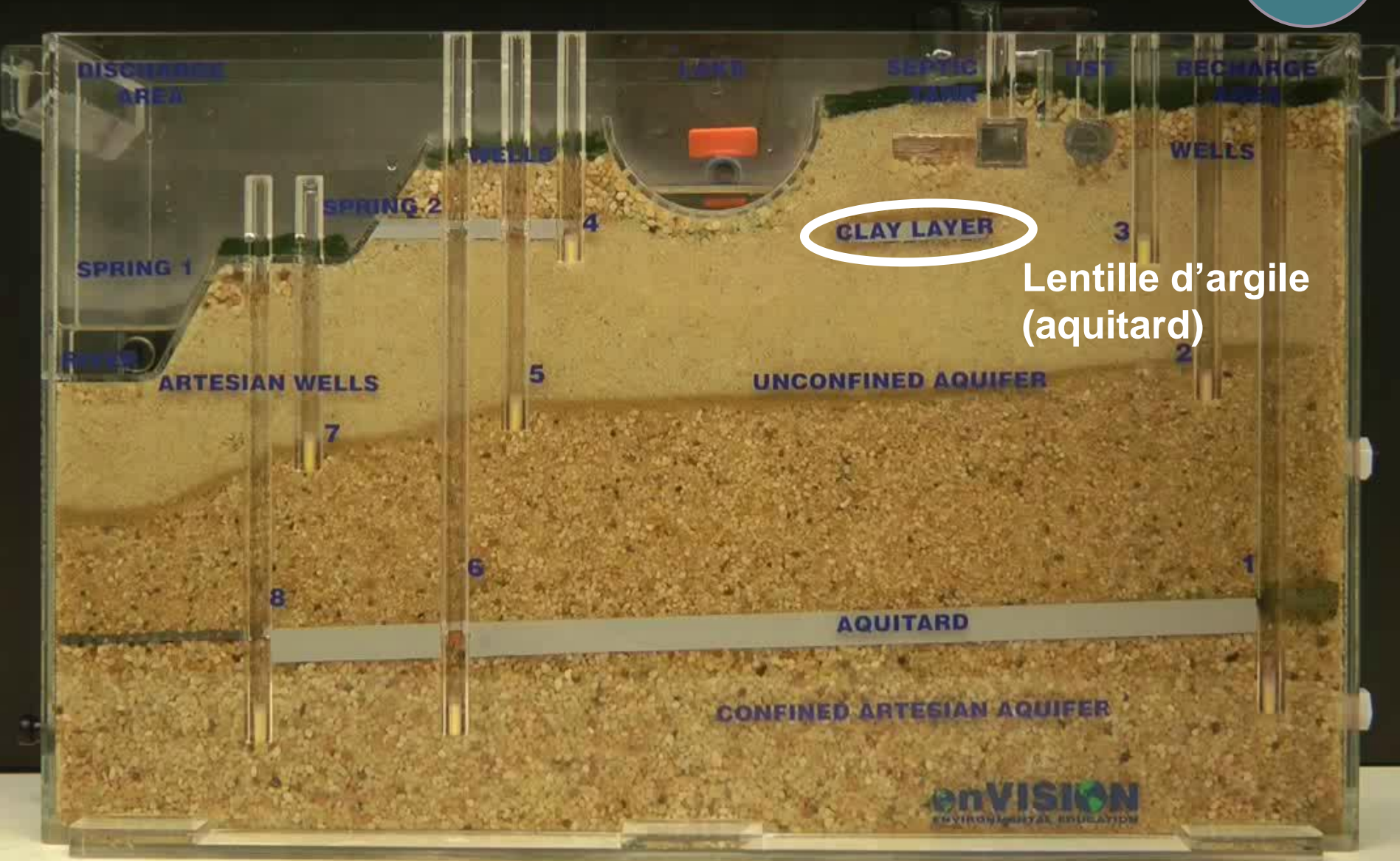

Lentille d'argile
(aquitard)

LES ÉLÉMENTS DE LA MAQUETTE HYDROGÉOLOGIQUE

CdP
p. 15



LES ÉLÉMENTS DE LA MAQUETTE HYDROGÉOLOGIQUE

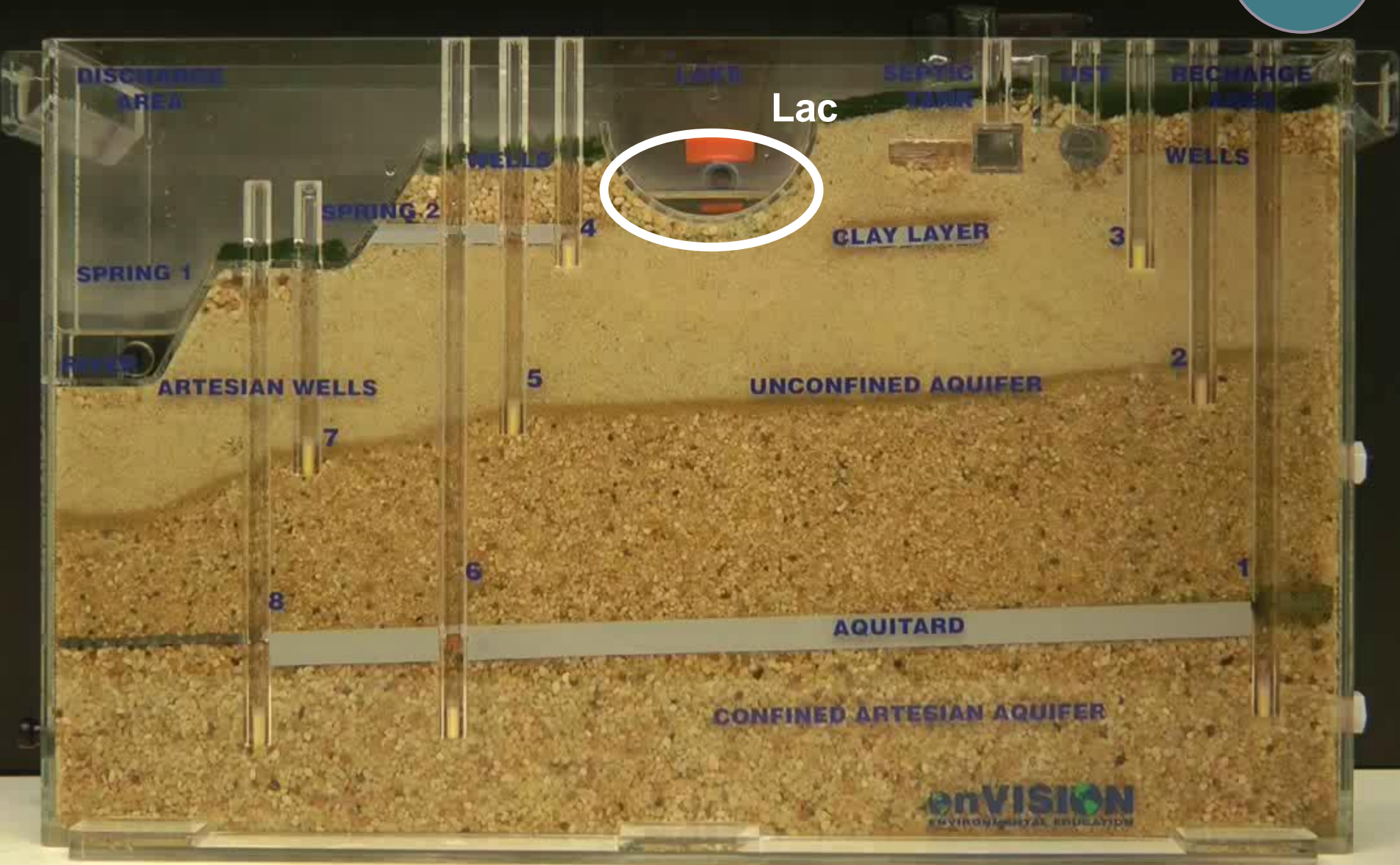

LES ÉLÉMENTS DE LA MAQUETTE HYDROGÉOLOGIQUE

CdP
p. 15

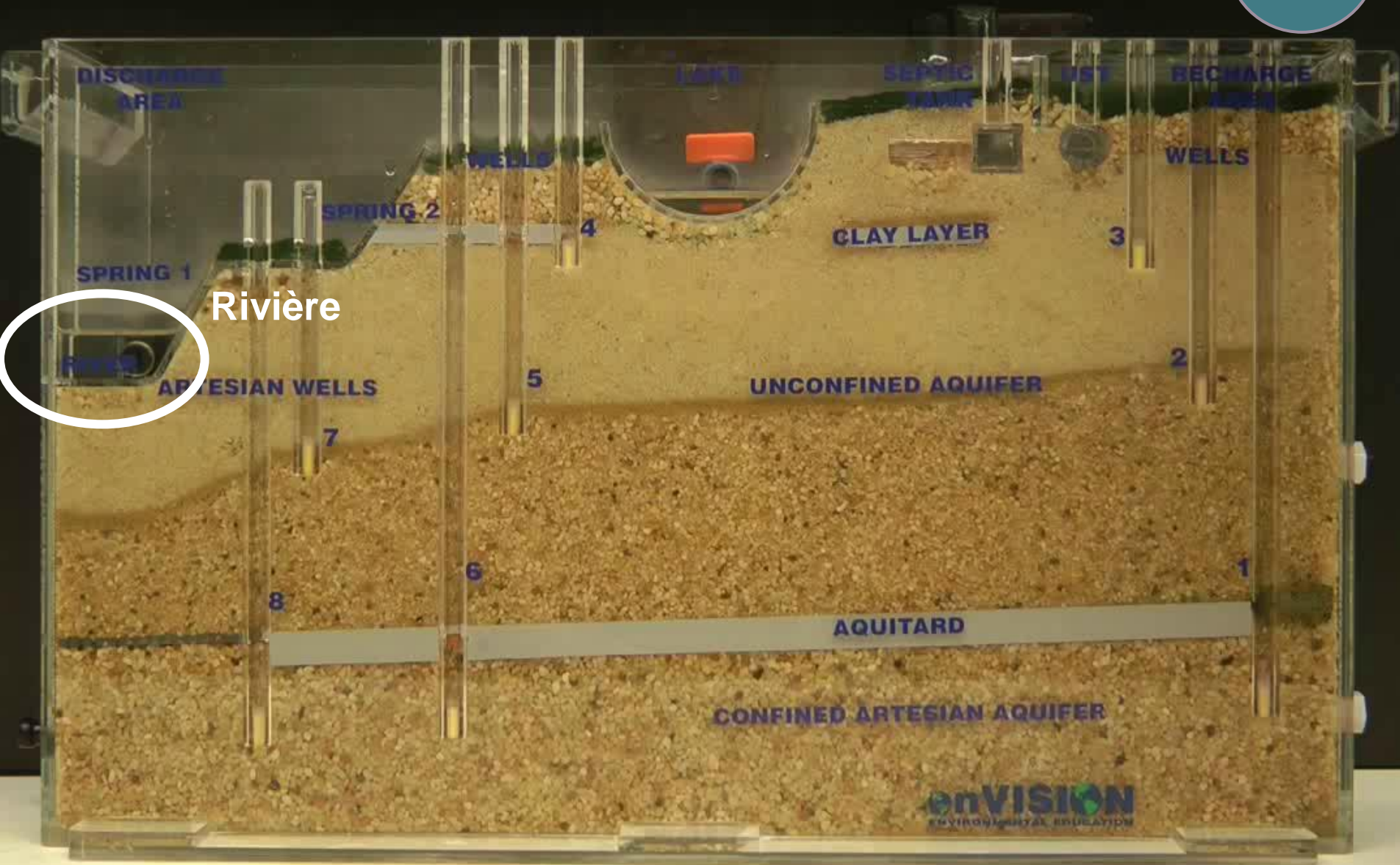

LES ÉLÉMENTS DE LA MAQUETTE HYDROGÉOLOGIQUE

CdP
p. 15

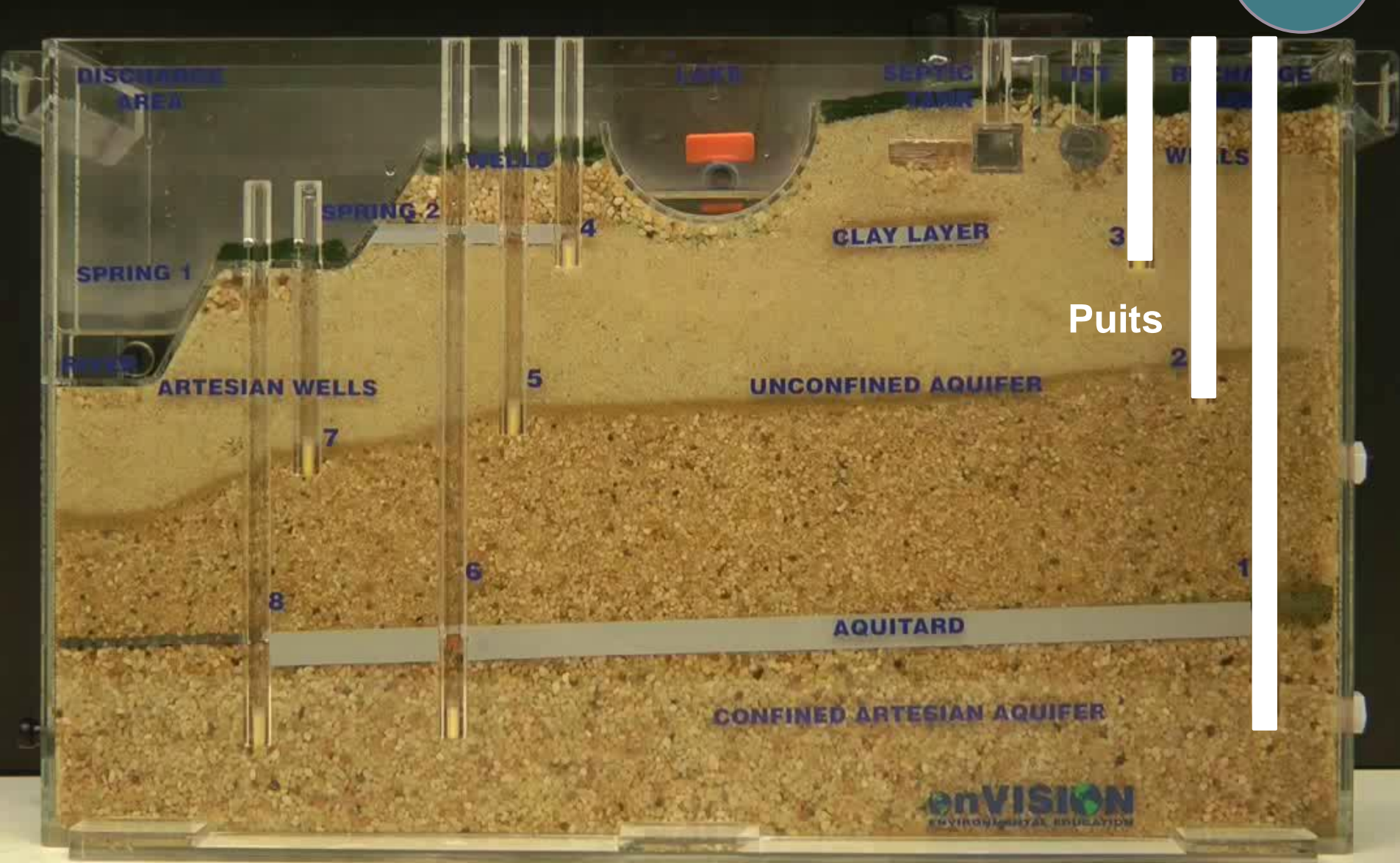

LES ÉLÉMENTS DE LA MAQUETTE HYDROGÉOLOGIQUE

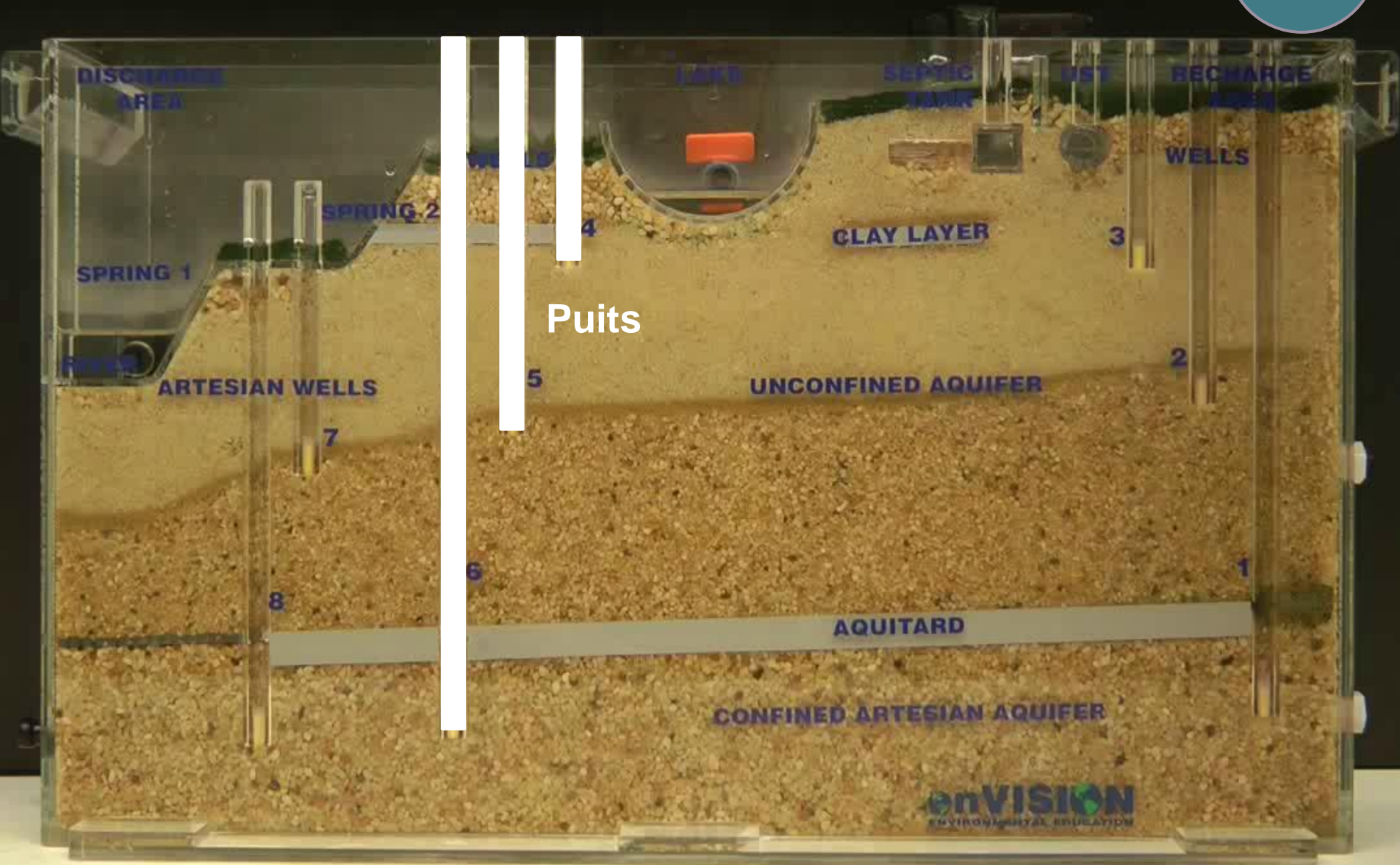

LES ÉLÉMENTS DE LA MAQUETTE HYDROGÉOLOGIQUE

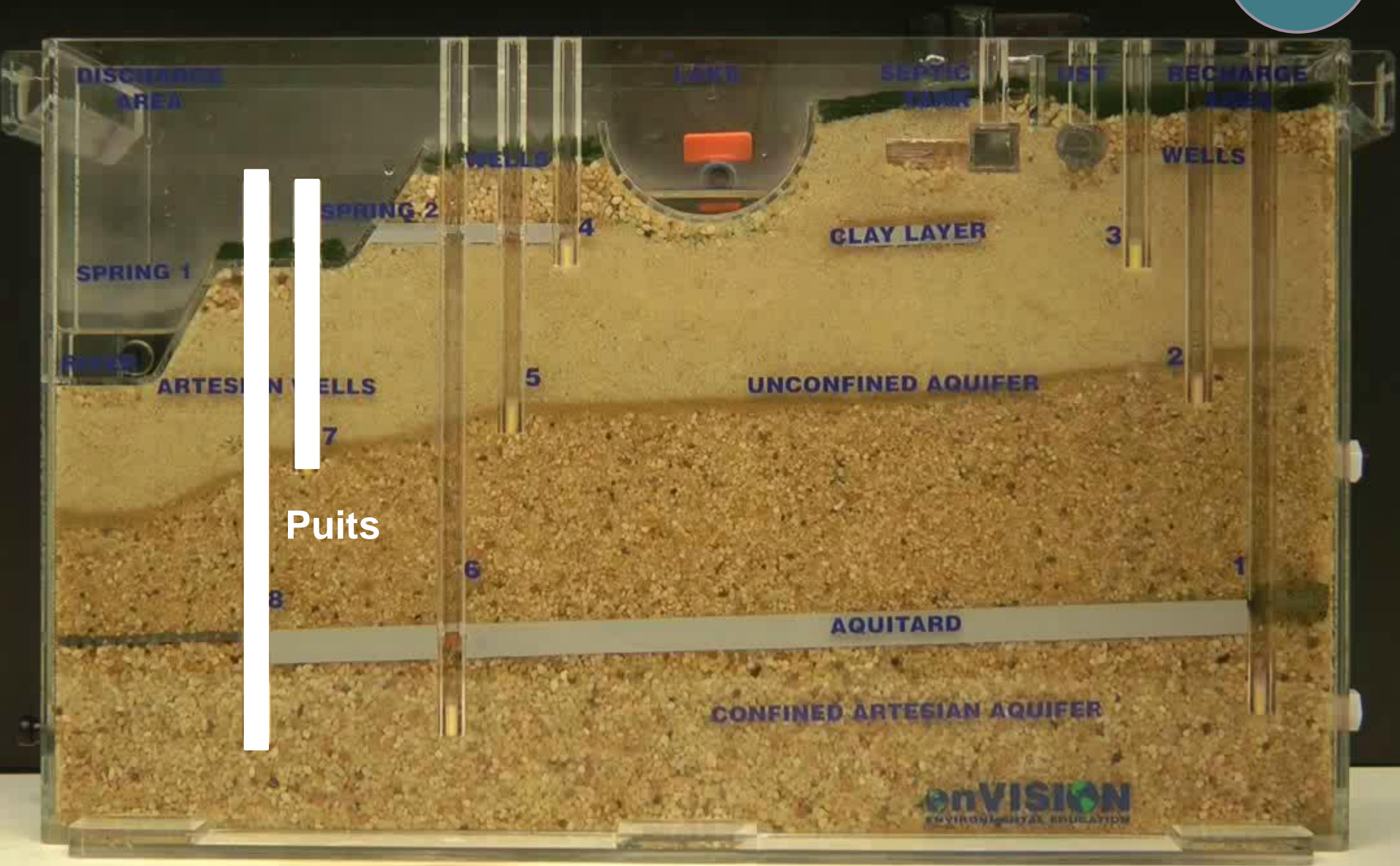

Puits

VIDÉO SUR L'ÉCOULEMENT DE L'EAU SOUTERRAINE

CdP
p. 16

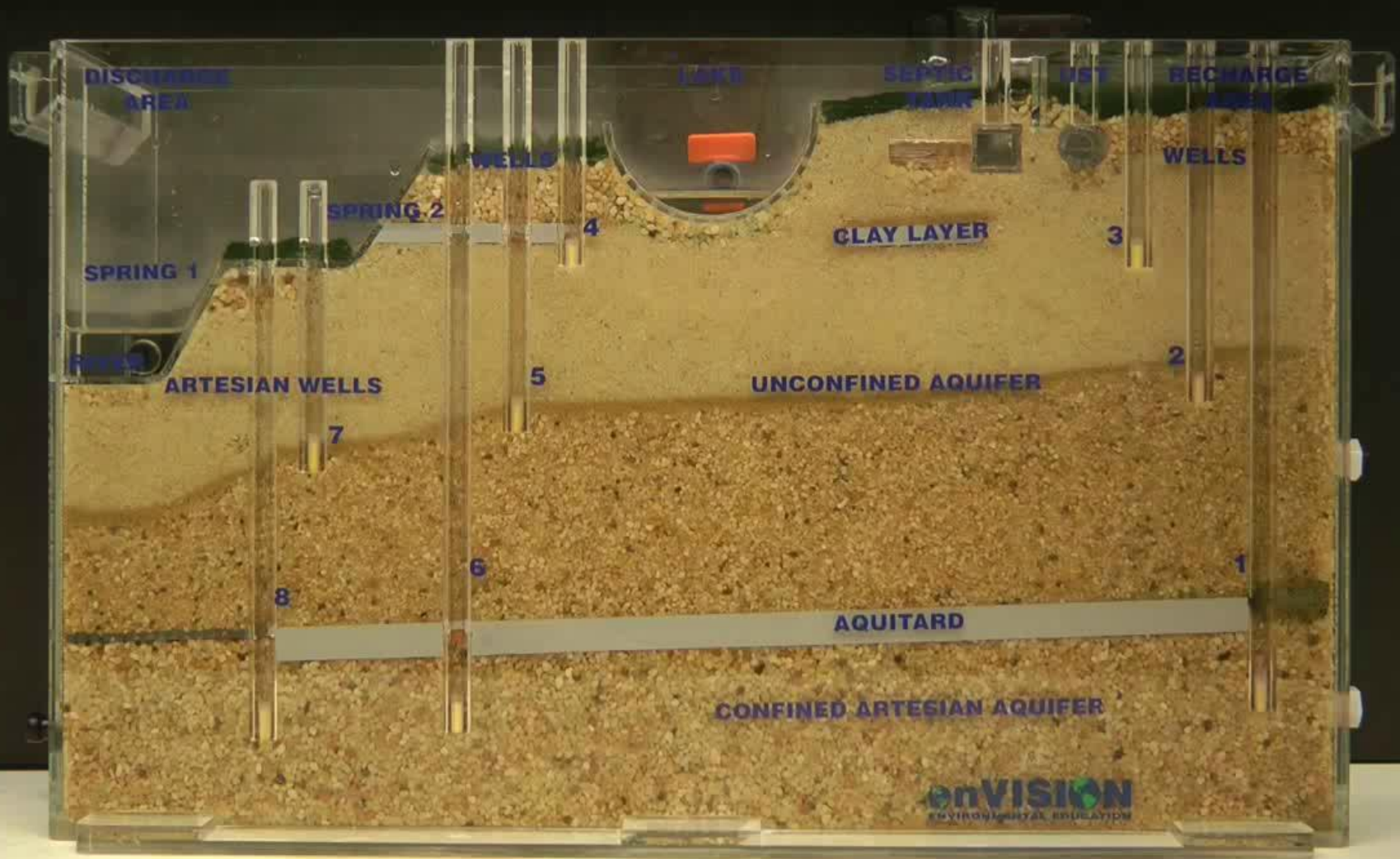

VIDÉO SUR LA MIGRATION D'UN CONTAMINANT

CdP
p. 17



Activité 2

CdP
p. 19

Présentation des données géospatiales

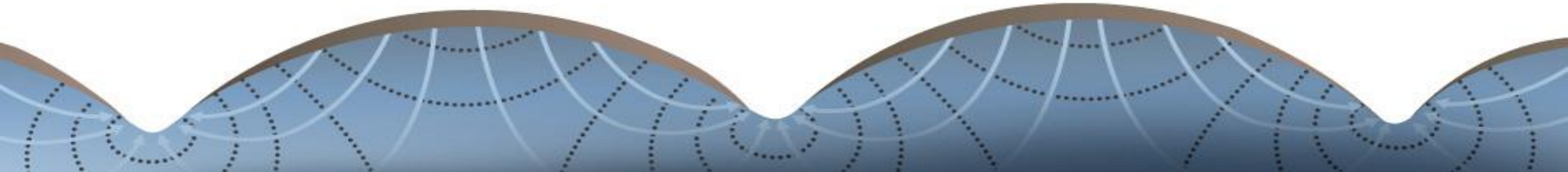

LES OBJECTIFS DE L'ACTIVITÉ 2



Objectif

Comprendre l'organisation des bases de données géospatiales sur les eaux souterraines de son territoire d'action

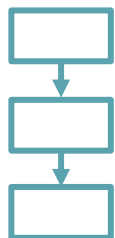

Déroulement

- Restrictions d'utilisation et limites des données
- Les bases de données en format géodatabase
- Retrouver les informations hydrogéologiques
- Les données ponctuelles de base

- Le projet MXD pour cet atelier

**Local
d'accueil**

**Laboratoire
géomatique**

Restrictions d'utilisation des données, droits d'auteur à respecter et sources à citer

- ❑ Se référer aux métadonnées

Les limites générales des données

- ❑ Analyses régionales réalisées à l'échelle 1 : 100 000
- ❑ Méthodes de traitement impliquent des généralisations et une importante simplification de la complexité du milieu naturel
- ❑ Répartition non uniforme des données de base
- ❑ Qualité des données de base variable selon la source
- ❑ Variations temporelles de certaines mesures

- Tout au long du cahier, les mots ou expressions en **orange** sont définis dans le glossaire des termes utilisés en géomatique

Icones facilitant la lecture du cahier



- Tout au long du cahier, les mots ou expressions en **orange** sont définis dans le glossaire des termes utilisés en géomatique

Icones pour identifier les données



Les données du MDDELCC:

- ❑ Tirées du navigateur cartographique
- ❑ La plupart des données utiles en aménagement
- ❑ 3 **géodatabases**:
 - CH_BDTerrain.gdb
 - CH_BDCarto_hydrogeologique.gdb
 - CH_BDCarto_hydrogeo_Rasters.gdb
- ❑ Les **Layer files** (= symbologie)
- ❑ Les **métadonnées** en format html ou Word

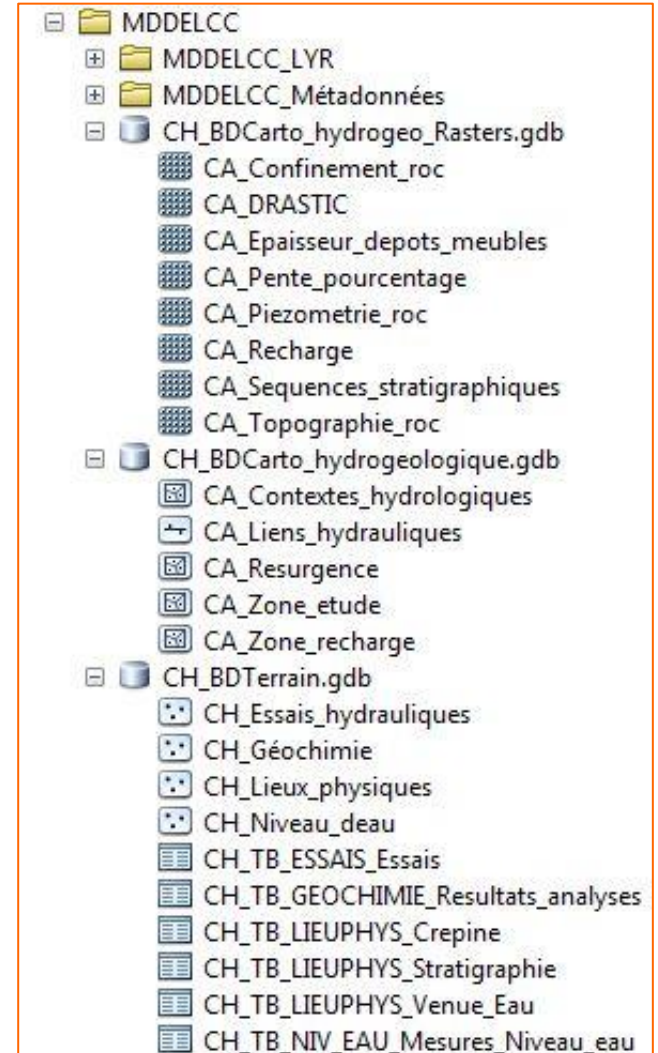

Les données de l'INRS:

- ❑ Données additionnelles libres de diffusion
- ❑ 1 **géodatabase**:
 - INRS.gdb
- ❑ Aucun **Layer files** ni **métadonnée** disponible
- ❑ Les images des coupes stratigraphiques

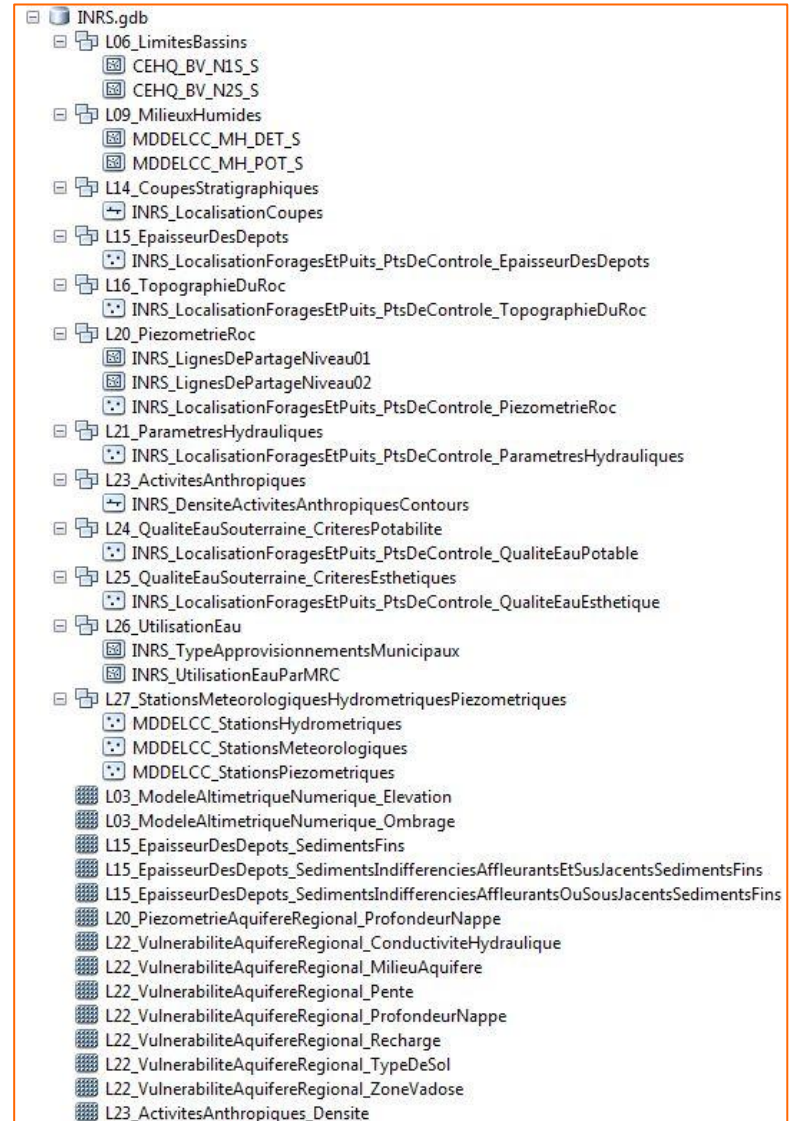

Les données confidentielles:

- ❑ Certaines données exclusives AcriGéo
- ❑ D'autres données de nature privée
- ❑ 1 **géodatabase**:
 - Confidentiel.gdb
- ❑ Aucun **Layer files** ni **métadonnée** disponible

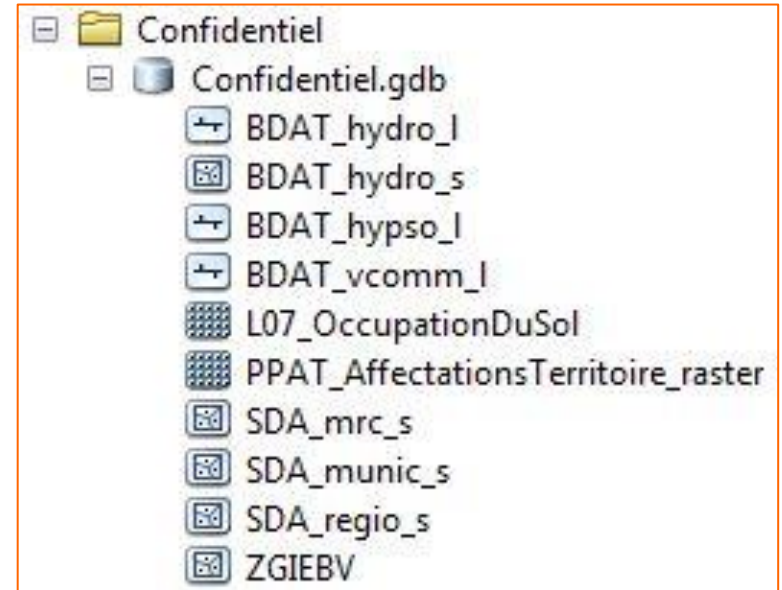

Ces données sont mises à votre disposition dans le cadre de cet atelier pour faciliter la réalisation des exercices. Il ne vous est pas permis de les extraire ou de les utiliser à d'autres fins.

Diffusées par le MDDELCC:

| Couches de points pour la géolocalisation | Tables relationnelles pour les résultats d'analyse |
|---|--|
| Lieux physiques | <ul style="list-style-type: none">• Description stratigraphique• Caractéristiques de la crépine• Renseignements sur les venues d'eau |
| Niveaux d'eau | <ul style="list-style-type: none">• Mesures de niveau d'eau |
| Essais hydrauliques | <ul style="list-style-type: none">• Résultats des paramètres hydrauliques |
| Échantillons d'eau | <ul style="list-style-type: none">• Résultats des analyses chimiques |

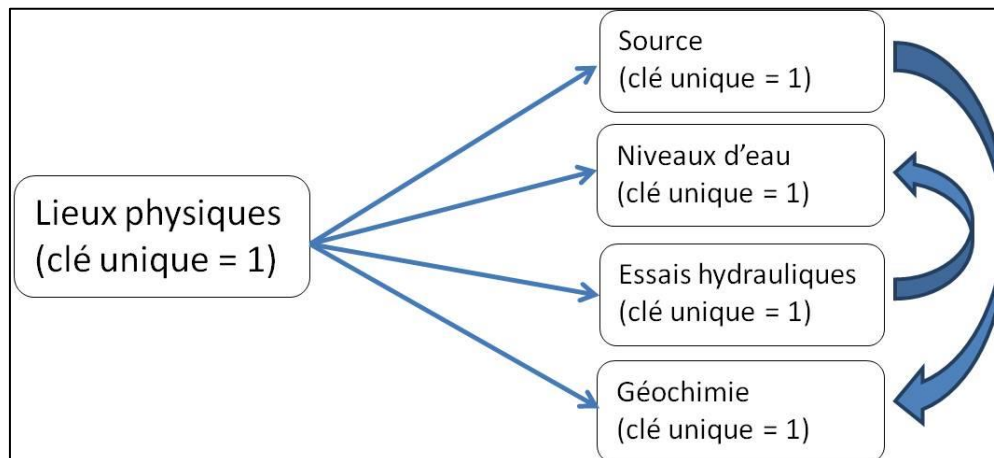

Par géodatabase:



































Les couches d'information géospatiale par géodatabase

| Géodatabase | Nom de la couche ou de la table | Description (Alias) | Notion hydrogéologique | Utilité* |
|------------------------------------|----------------------------------|-------------------------------------|------------------------------|----------|
| CH_BDTerrain.gdb | CH_Lieu_Physique | Lieux physiques (puits et forages) | s.o. | |
| | CH_TB_LIEUPHYS_Stratigraphie | id. | s.o. | |
| | CH_TB_LIEUPHYS_Crepine | id. | s.o. | |
| | CH_TB_LIEUPHYS_Venue_eau | id. | s.o. | |
| | CH_Niveau_eau | Niveau d'eau | s.o. | |
| | CH_TB_NIV_EAU_Mesures_Niveau_eau | id. | s.o. | |
| | CH_Essais | Essais hydrauliques | s.o. | |
| | CH_TB_ESSAIS_Essais | id. | s.o. | |
| | CH_Geochimie | Géochimie | s.o. | |
| CH_TB_GEOCHIMIE_Resultats_analyses | id. | s.o. | | |
| CH_BDCarto_hydrogeologique.gdb | CA_Zone_etude | Zone d'étude - CA | s.o. | |
| | CA_Contextes_hydrologiques | Contextes hydrogéol. régionaux - CA | Contextes hydrogéologiques | |
| | CA_Liens_hydrauliques | Liens hydrauliques - CA | Recharge et résurgence | |
| | CA_Zone_recharge | Recharge préférentielle - CA | Recharge et résurgence | X |
| | CA_Resurgence | Résurgence préférentielle - CA | Recharge et résurgence | X |
| CH_BDCarto_hydrogeo_Rasters.gdb | CA_Epaisseur_depots_meubles | Épaisseur dépôts meubles - CA | Épaisseur des dépôts meubles | X |
| | CA_Sequences_stratigraphiques | Contextes hydrogéol. strati. - CA | Contextes hydrogéologiques | X |
| | CA_Confinement_roc | Confinement roc - CA | Conditions de confinement | X |
| | CA_Piezometrie_roc | Piézométrie roc - CA | Piézométrie | X |
| | CA_Recharge | Recharge annuelle HELP - CA | Recharge et résurgence | X |
| | CA_DRASTIC | Indice DRASTIC - CA | Vulnérabilité | X |
| | CA_Pente_pourcentage | Pente (pourcentage) - CA | Pente du sol | |
| | CA_Topographie_roc | Topographie roc - CA | Topographie du roc | |

* Les couches d'information géospatiale les plus utiles en aménagement et nécessaires pour réaliser les exercices en cours d'atelier

Par notion hydrogéologique:

Les couches d'information géospatiale par notion hydrogéologique

| Notion hydrogéologique | Utilité* | Nom de la couche ou de la table | Description (Alias) | Géodatabase |
|------------------------------|----------|---|---|---|
| Épaisseur des dépôts meubles | X |  INRS_LocalisationForagesEtPuits_PtsDeControle_EpaisseurDesDepots | Points de contrôle épaisseur des dépôts |  INRS.gdb |
| | X |  CA_Epaisseur_depots_meubles | Épaisseur dépôts meubles - CA |  CH_BDCarto_hydrogeo_Rasters.gdb |
| | X |  L15_EpaisseurDesDepots_SedimentsFins | Épaisseur argile |  INRS.gdb |
| | X |  L15_EpaisseurDesDepots_SedimentsIndifferenciesAffleurantsOuSousJacentsSedimentsFins | Épaisseur sous argile |  INRS.gdb |
| Contextes hydrogéologiques | |  CA_Contextes_hydrologiques | Contextes hydrogéol. régionaux - CA |  CH_BDCarto_hydrogeologique.gdb |
| | X |  CA_Sequences_stratigraphiques | Contextes hydrogéol. strati. - CA |  CH_BDCarto_hydrogeo_Rasters.gdb |
| Coupes stratigraphiques | X |  INRS_LocalisationCoupes | Localisation coupes stratigraphiques |  INRS.gdb |
| Conditions de confinement | X |  CA_Confinement_roc | Confinement roc - CA |  CH_BDCarto_hydrogeo_Rasters.gdb |
| Piézométrie | X |  INRS_LocalisationForagesEtPuits_PtsDeControle_PiezometrieRoc | Points de contrôle piézométrie du roc |  INRS.gdb |
| | |  INRS_LignesDePartageNiveau01 | Piézo.- Lignes partage niveau 1 |  INRS.gdb |
| | |  INRS_LignesDePartageNiveau02 | Piézo.- Lignes partage niveau 2 |  INRS.gdb |
| | X |  CA_Piezometrie_roc | Piézométrie roc - CA |  CH_BDCarto_hydrogeo_Rasters.gdb |
| | X |  L20_PiezometrieAquifereRegional_ProfondeurNappe | Profondeur de la nappe dans le roc |  INRS.gdb |
| Recharge et résurgence | |  CA_Liens_hydrauliques | Liens hydrauliques - CA |  CH_BDCarto_hydrogeologique.gdb |
| | X |  CA_Zone_recharge | Recharge préférentielle - CA |  CH_BDCarto_hydrogeologique.gdb |
| | X |  CA_Resurgence | Résurgence préférentielle - CA |  CH_BDCarto_hydrogeologique.gdb |
| | X |  CA_Recharge | Recharge annuelle HELP - CA |  CH_BDCarto_hydrogeo_Rasters.gdb |

SUITE DES ACTIVITÉS AU LABORATOIRE INFORMATIQUE

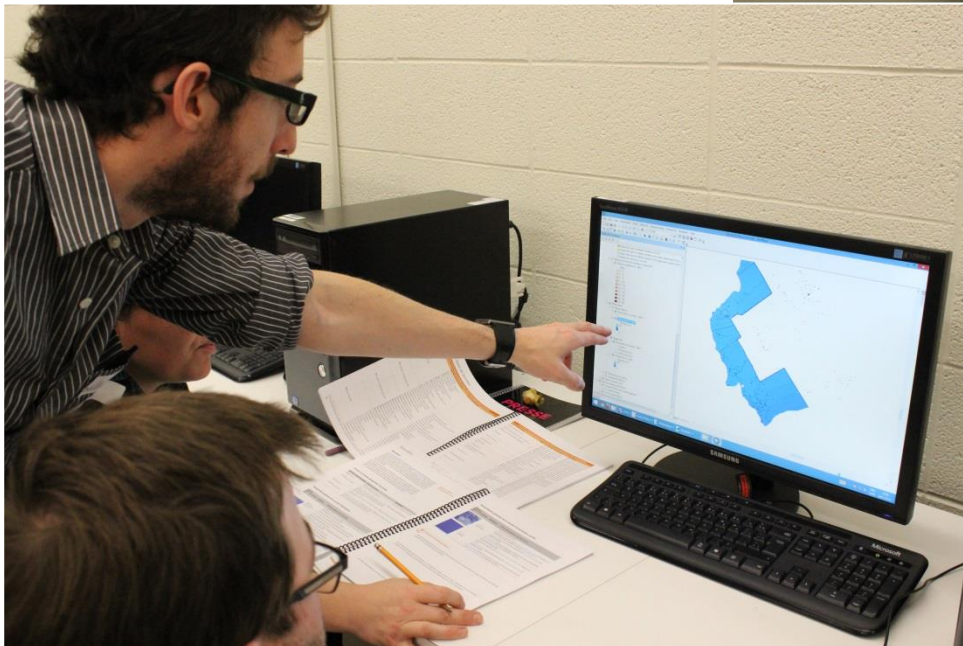
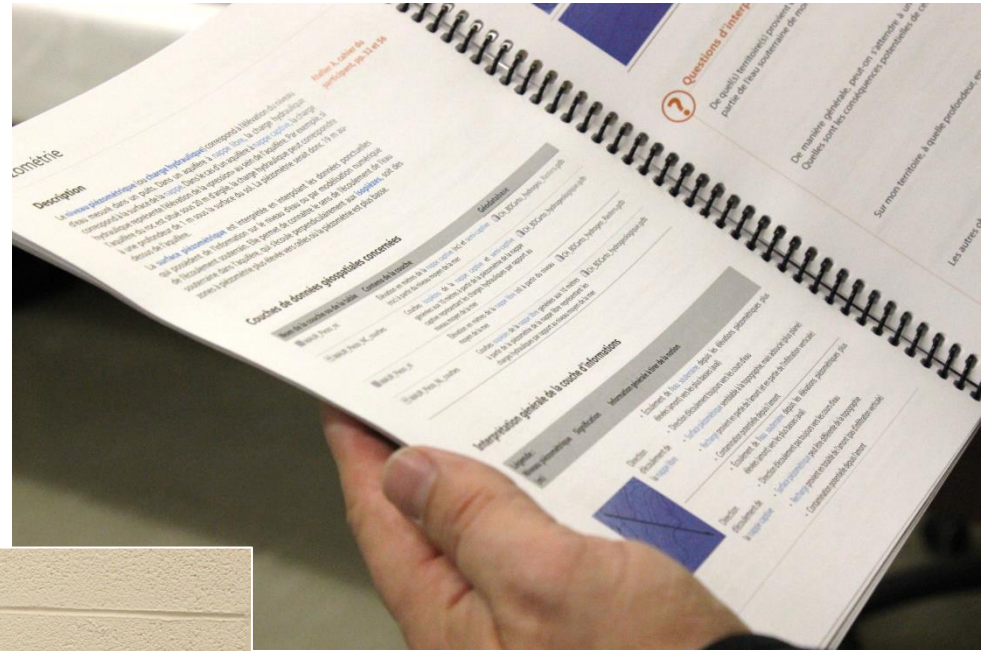
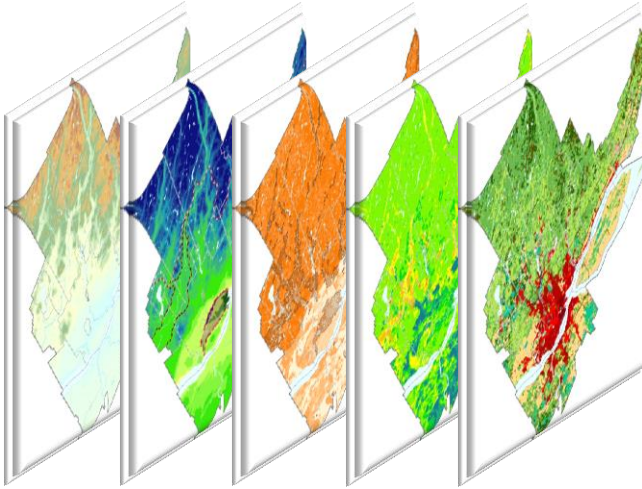

Activité 3

CdP
p. 31

Interpréter les données disponibles pour
comprendre l'hydrogéologie de votre
territoire d'action

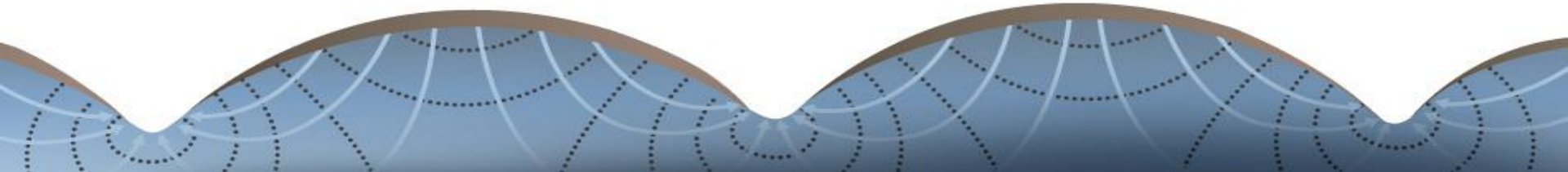

LES OBJECTIFS DE L'ACTIVITÉ 3



Objectif

Interpréter les données disponibles pour comprendre l'hydrogéologie de votre territoire d'action

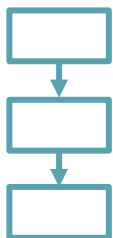

Déroulement

Activité en binôme en laboratoire de géomatique



Lecture et analyse des couches de données hydrogéologiques géospatiales de votre territoire d'action avec l'aide du cahier du participant et des experts en hydrogéologie

Épaisseur des dépôts meubles

Description

Le terme «**dépôt meuble**» renvoie à tout matériau granulaire ou sédiment (**sable, gravier, argile**, dépôts organiques, etc.) reposant sur la roche en place. Leur épaisseur est estimée en interpolant les données ponctuelles (provenant de forages, levés géophysiques, affleurements rocheux) pour lesquelles de l'information concernant la profondeur du socle rocheux sous les dépôts meubles est disponible. La qualité de l'estimation dans un secteur dépend en grande partie de la densité des données disponibles à proximité.

Atelier A, cahier du participant, pp. 26-27 et 50-51

Couches de données géospatiales concernées

| Nom de la couche | Description (Allas) | Contenu de la couche | Géodatabase |
|---|---|--|---------------------------------|
| INRS_LocalisationForagesEtPuits_PtsDeControle_EpaisseurDesDepots | Points de contrôle épaisseur des dépôts | Mesures d'épaisseur des dépôts meubles (points de contrôle) provenant des forages, des données géophysiques, des affleurements rocheux et des distributions de sédiments du Quaternaire | INRS.gdb |
| CA_Epaisseur_depots_meubles | Épaisseur dépôts meubles - CA | Épaisseur totale en mètres des dépôts meubles | CH_BDCarto_hydrogeo_Rasters.gdb |
| L15_EpaisseurDesDepots_SedimentsFins | Épaisseur argile | Épaisseur en mètres des sédiments argileux | INRS.gdb |
| L15_EpaisseurDesDepots_SedimentsIndifferenciesAffleurantsOuSousJacentsSedimentsFins | Épaisseur sous argile | Épaisseur en mètres des dépôts meubles situés sous l' argile | INRS.gdb |
| L15_EpaisseurDesDepots_SedimentsIndifferenciesAffleurantsEtSousJacentsSedimentsFins | Épaisseur sur argile | Épaisseur en mètres des dépôts meubles qui recouvrent l' argile | INRS.gdb |

Interprétation générale des couches d'informations

| Signification | Information générale à tirer de la notion |
|--|---|
| Légende : Épaisseur totale des dépôts meubles (m) | |
| < 2.5 m | Épaisseur nulle ou faible 5 m et moins |
| 2.5 - 4 m | |
| 4 - 5 m | |
| 5 - 7 m | Épaisseur moyenne 5 à 12 m |
| 7 - 9 m | |
| 9 - 12 m | |
| 12 - 17 m | Épaisseur élevée 12 m et plus |
| 17 - 25 m | |
| 25 - 33.5 m | |
| > 33.5 m | |
| Légende : Épaisseur des sédiments argileux (m) | |
| < 0.75 m | Épaisseur nulle ou faible 1 m et moins |
| 0.75 - 1.5 m | |

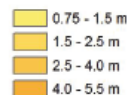

Épaisseur moyenne
1 à 5 m

- Couche imperméable (**aquitard**) de faible épaisseur
- **Aquifère** sous-jacent contenant une **nappe semi-captive** protégée de la contamination depuis la surface

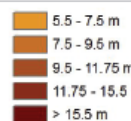

Épaisseur élevée
5 m et plus

- Couche imperméable (**aquitard**) d'épaisseur élevée
- **Aquifère** sous-jacent contenant une **nappe captive**, bien protégée de la contamination depuis la surface

Légende : Épaisseur des sédiments sous ou sur l'argile (m)

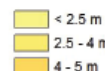

Épaisseur nulle ou faible
5 m et moins

- **Aquifère granulaire** peu probable, car l'épaisseur est trop mince

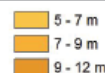

Épaisseur moyenne
5 à 12 m

- **Aquifère granulaire** au potentiel limité possible si composé de sédiments relativement grossiers et saturés d'eau

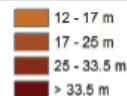

Épaisseur élevée
12 m et plus

- **Aquifère granulaire** au potentiel élevé possible si composé de sédiments relativement grossiers et saturés en eau

Questions d'interprétation

Où pourraient se situer les **aquifères** de **dépôts meubles** au potentiel élevé sur mon territoire ? Quelle information principale est manquante pour confirmer la présence de ces **aquifères** ?

Où pourraient se situer les **aquitards** suffisamment épais pour causer des conditions de **nappe captive** sur mon territoire ? Où pourraient se situer ceux pouvant causer des conditions de **nappe semi-captive** ?

Y a-t-il des secteurs de mon territoire où l'estimation des épaisseurs des **dépôts meubles** est plus incertaine ? Si oui, lesquels ?

Les autres observations sur mon territoire d'action





Épaisseur des dépôts meubles

Description

Le terme « **dépôt meuble** » renvoie à tout matériau granulaire ou sédiment (**sable**, **gravier**, **argile**, dépôts organiques, etc.) reposant sur la roche en place. Leur épaisseur est estimée en interpolant les données ponctuelles (provenant de forages, levés géophysiques, affleurements rocheux) pour lesquelles de l'information concernant la profondeur du socle rocheux sous les dépôts meubles est disponible. La qualité de l'estimation dans un secteur dépend en grande partie de la densité des données disponibles à proximité.

**Atelier A, cahier
du participant,
pp. 26-27 et 50-51**

Couches de données géospatiales concernées

| Nom de la couche | Description (Alias) | Contenu de la couche | Géodatabase |
|--|--|--|---|
|  INRS_LocalisationForagesEtPuits_PtsDeControle_EpaisseurDesDepots | <i>Points de contrôle épaisseur des dépôts</i> | Mesures d'épaisseur des dépôts meubles (points de contrôle) provenant des forages, des données géophysiques, des affleurements rocheux et des distributions de sédiments du Quaternaire |  INRS.gdb |
|  CA_Epaisseur_depots_meubles | <i>Épaisseur dépôts meubles - CA</i> | Épaisseur totale en mètres des dépôts meubles |  CH_BDCarto_hydrogeo_Rasters.gdb |

Interprétation générale de la couche d'informations

Signification

Information générale à tirer de la notion

Légende : Épaisseur totale des dépôts meubles (m)

 < 2.5 m

 2.5 - 4 m

 4 - 5 m

Épaisseur nulle ou faible
5 m et moins

- Aquifère granulaire peu probable
- Aquitard causant des conditions de nappe semi-captive possible
- Aquifère de roc fracturé toujours présent sous les dépôts meubles

 5 - 7 m

 7 - 9 m

 9 - 12 m

Épaisseur moyenne
5 à 12 m

- Aquifère granulaire au potentiel limité possible
- Aquitard causant des conditions de nappe captive possible
- Aquifère de roc fracturé toujours présent sous les dépôts meubles

 12 - 17 m

 17 - 25 m

 25 - 33.5 m

 > 33.5 m

Épaisseur élevée
12 m et plus

- Aquifère granulaire au potentiel élevé possible
- Aquitard causant des conditions de nappe captive possible
- Aquifère de roc fracturé toujours présent sous les dépôts meubles



Questions d'interprétation

Où pourraient se situer les **aquifères** de **dépôts meubles** au potentiel élevé ou très élevé sur mon territoire ? Quelles informations sont manquantes pour confirmer la présence de ces **aquifères** ?

Où pourraient se situer les **aquitards** suffisamment épais pour causer des conditions de **nappe captive** sur mon territoire ? Quelles informations sont manquantes pour confirmer la présence de ces **aquitards** ?

Y a-t-il des secteurs de mon territoire où l'estimation des épaisseurs des **dépôts meubles** est plus incertaine ? Si oui, lesquels ?

Les autres observations sur mon territoire d'action

LES AUTRES RÉSULTATS DU PACES

CdP
p. 48-
49

| Résultat du PACES | Description | Intérêt | Clés d'interprétation |
|--------------------------------------|--|--|---|
| Topographie | Variation de l'élévation de la surface du sol. | À l'échelle régionale, la topographie influence le bilan hydrique, les directions d'écoulement des eaux souterraines et les zones de recharge et de résurgence des aquifères . | En général, l'écoulement souterrain régional se fait depuis les hauts topographiques (qui sont souvent des zones de recharge des aquifères) vers les bas topographiques. |
| Routes et limites municipales | Limites de la zone d'étude du PACES, des MRC et des municipalités. Autoroutes, routes et rues. | Permet de localiser les données acquises sur l' eau souterraine et les points d'intérêt avoisinants. | s.o. |
| Modèle numérique de terrain | Voir Topographie | | |
| Pente du sol | Pente de la surface du sol exprimée en degrés. | La pente du sol influence le bilan hydrique, dont la recharge des aquifères , et la vulnérabilité . | Une pente forte signifie plus de ruissellement à la surface du sol, moins d'infiltration d'eau dans le sol pour recharger les aquifères et une vulnérabilité potentiellement plus faible. |
| Hydrographie | Distribution spatiale des cours d'eau (ruisseaux, rivières et fleuve) et des plans d'eau (lacs). | Les cours d'eau et les plans d'eau de surface correspondent habituellement à des zones de résurgence de l' eau souterraine . | Au Québec, ce sont les eaux souterraines qui alimentent les cours d'eau et les plans d'eau, et non le contraire. |
| Limite de bassins versants | Territoire délimité par les crêtes topographiques à l'intérieur duquel l'eau s'écoule vers le même exutoire. | Cette délimitation du territoire permet une gestion intégrée de l'eau de surface et de l' eau souterraine . | À l'échelle régionale, les bassins versants des eaux souterraines sont très semblables à ceux des eaux de surface. |

Activité 4

CdP
p. 51

Mon territoire d'action face à des enjeux de
protection et de gestion des eaux
souterraines

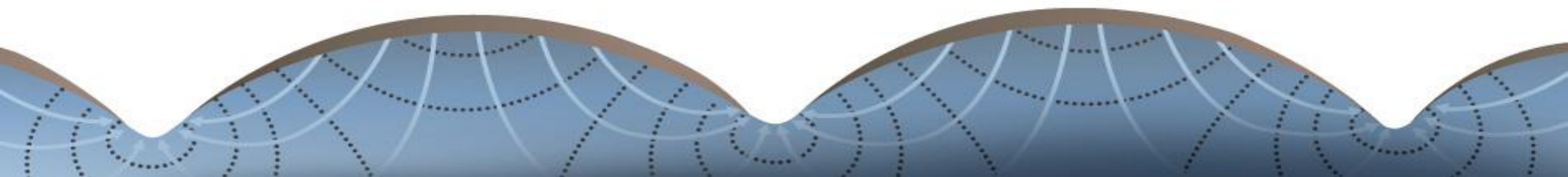

LES OBJECTIFS DE L'ACTIVITÉ 4



Objectif

Procéder à une analyse des couches d'informations hydrogéologiques de votre territoire pour répondre à une des questions suivantes en vue de protéger les eaux souterraines:

1. Si demain vous devez rechercher une nouvelle source d'eau potable souterraine, quelle zone serait la plus propice sur votre territoire d'action ?
2. Quelles zones devraient être protégées en priorité pour la recharge?
3. Où pourrait-on implanter une nouvelle activité potentiellement polluante afin de minimiser son impact sur la qualité des eaux souterraines?

LES OBJECTIFS DE L'ACTIVITÉ 4

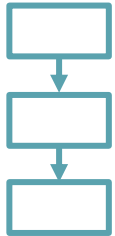

Déroulement

Activité 4.1 Remue-méninge et explication de la démarche d'un expert en hydrogéologie

Activité 4.2 Exercices d'application

Activité 4.3 Présentation des résultats aux participants

Question 1

CdP
p. 53

Si demain vous devez rechercher une nouvelle **source d'eau potable** souterraine, quelle zone serait la plus propice sur votre territoire d'action ?

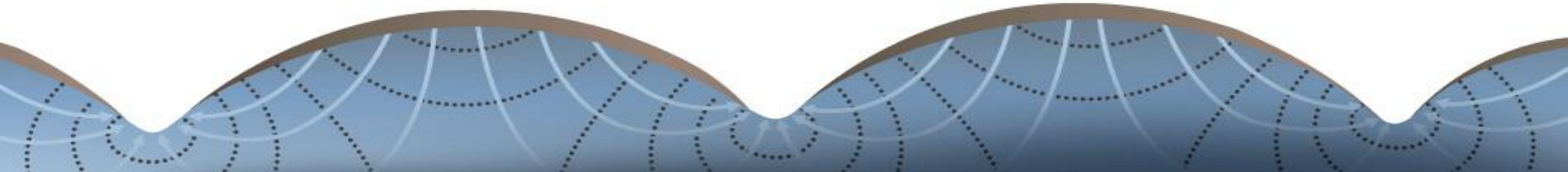

LE DÉROULEMENT DE L'ACTIVITÉ 4

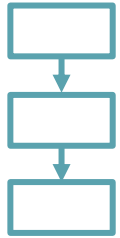

Déroulement

Activité 4.1 Remue-méninge et explication de la démarche d'un expert en hydrogéologie

Activité 4.2 Exercices d'application

Activité 4.3 Présentation des résultats aux participants

- **SI DEMAIN VOUS DEVEZ RECHERCHER UNE NOUVELLE SOURCE D'EAU POTABLE SOUTERRAINE, QUELLE ZONE SERAIT LA PLUS PROPICE SUR VOTRE TERRITOIRE D'ACTION ?**



Ce que l'on cherche

Pour répondre à cette question, quelles sont les caractéristiques des aquifères que nous devrions rechercher ?

Les critères d'analyse

Pour chacune des caractéristiques des aquifères recherchées, quelles couches d'informations hydrogéologiques pourrais-je utiliser et quels seraient mes critères d'analyse ?

Ce qui est recherché

1. Trouver de l'eau en quantité suffisante
2. Identifier les zones relativement protégées de la contamination
3. Faire le bilan des analyses faisant appel au géotraitement
4. Évaluer la qualité de l'eau
5. Identifier zones en amont des sources potentielles de contamination actuelles et futures

1. Trouver de l'eau en quantité suffisante

Les paramètres d'analyse proposés

| Paramètres d'analyse | Pourquoi ? | Limites et commentaires |
|---|---|---|
| Présence d'aquifères granulaires d'épaisseur suffisante | <ul style="list-style-type: none">• Les aquifères granulaires ont généralement une conductivité hydraulique assez élevée pour permettre le pompage d'un débit adéquat pour alimenter un réseau d'aqueduc.• Les aquifères de roc fracturé ont souvent une conductivité hydraulique relativement faible qui permet difficilement le pompage d'un débit supérieur à celui nécessaire pour alimenter une résidence isolée. | <ul style="list-style-type: none">• Contrairement à l'aquifère de roc fracturé que l'on retrouve partout sur le territoire, les aquifères granulaires sont plus rares.• Une épaisseur de dépôts meubles minimale est nécessaire, car le pompage induit un cône de dépression dans le niveau de la nappe. Une épaisseur trop faible, combinée à un pompage relativement important, peut résulter en un assèchement du puits. |
| Recharge élevée | <ul style="list-style-type: none">• Pour s'assurer que le prélèvement de l'eau soit durable dans le temps, le débit pompé doit être inférieur à la recharge de l'aquifère. | <ul style="list-style-type: none">• Plus la quantité de personnes à alimenter sera élevée, plus la recharge dans l'aire d'alimentation du puits devra être élevée.• La superficie de l'aire d'alimentation d'un puits dépend du débit pompé : plus le débit est important, plus la superficie de l'aire d'alimentation sera grande.• Bien que la recharge ne soit évaluée que pour l'aquifère de roc fracturé, elle peut donner une bonne idée de la recharge dans les aquifères de dépôts meubles susjacentes, excepté lorsque les deux types d'aquifère sont séparés par un aquitard. |

1. Trouver de l'eau en quantité suffisante

Les critères d'analyse proposés pour le traitement des données géospatiales

| Paramètres d'analyse | Notions hydrogéologiques | Données à utiliser | Description (<i>Alias</i>) | Critères |
|---|------------------------------|---|--|---|
| Présence potentielle d'aquifères granulaires d'épaisseur suffisante | Épaisseur des dépôts meubles | ■ L15_EpaisseurDesDepots_SedimentsIndifferenciesAffleurantsOuSousJacentsSedimentsFins | <i>Épaisseur sous argile</i> | <ul style="list-style-type: none">Épaisseur moyenne : 5 à 12 mÉpaisseur élevée : 12 m et plus |
| | | ■ L15_EpaisseurDesDepots_SedimentsIndifferenciesAffleurantsEtSusJacentsSedimentsFins | <i>Épaisseur sur argile</i> | |
| | Contextes hydrogéologiques | ■ CA_Sequences_stratigraphiques | <i>Contextes hydrogéol. strati. - CA</i> | <ul style="list-style-type: none">Présence de sédiments indifférenciés dans la séquence stratigraphique |
| Recharge élevée | Recharge et résurgence | ■ CA_Recharge | <i>Recharge annuelle HELP - CA</i> | <ul style="list-style-type: none">Recharge moyenne : 50 à 200 mm/anRecharge élevée : 200 mm/an et plus |



Procédure étape par étape

ÉPAISSEUR DES DÉPÔTS MEUBLES

Identifier les cellules de  **L15_Epaisseur DesDepots_SedimentsIndifferencies AffleurantsOuSousJacentsSedimentsFins** (*alias: Épaisseur sous argile*) qui répondent aux critères en effectuant le géotraitement ci-contre.

Les cellules de  **CA_Epaisseur_depots_sous_argile_Con** ayant une valeur de 1 correspondent aux critères.

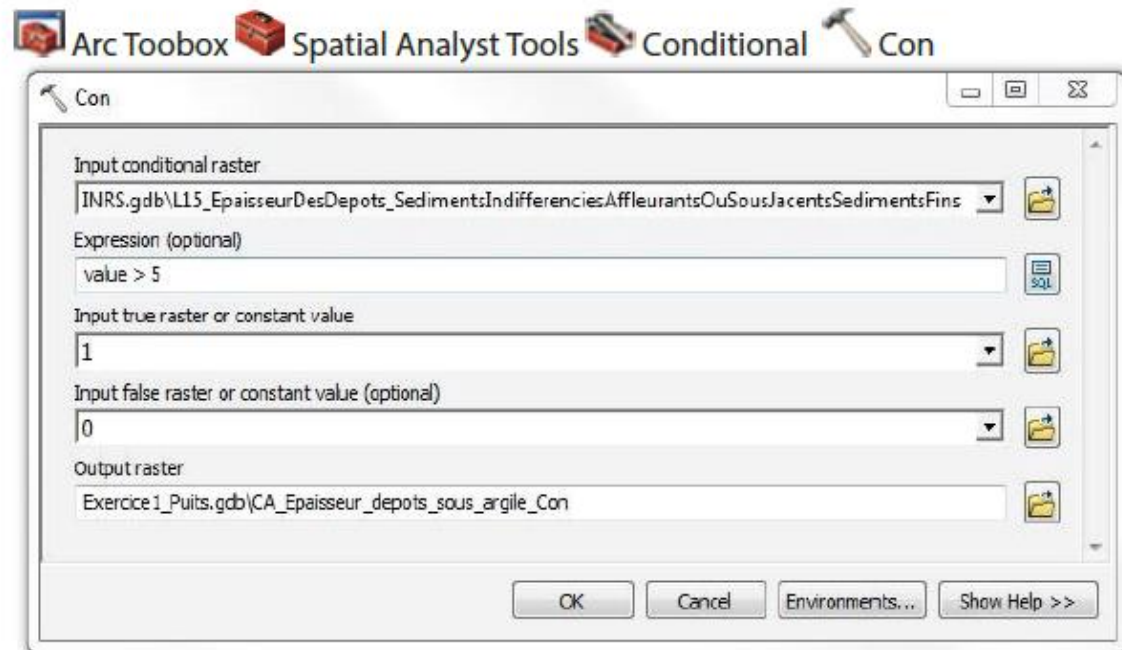

EN BREF

- L'étape
- Les paramètres d'analyse proposés
- Les critères proposés pour le traitement des données géospatiales
- La procédure étape par étape

4. Évaluer la qualité de l'eau

Les paramètres d'analyse proposés

| Paramètres d'analyse | Pourquoi ? | Limites et commentaires |
|---------------------------------|--|--|
| Eau de qualité passable à bonne | <ul style="list-style-type: none">Idéalement, l'eau doit être potable naturellement sans nécessiter de traitement. | <ul style="list-style-type: none">Des problèmes présentant un danger pour la santé ne sont pas acceptables, mais certains traitements pourraient être considérés.Un trop grand nombre de problèmes d'ordre esthétique pourraient être inacceptables, car ils génèreraient des coûts de traitement trop élevés.Les contaminants microbiologiques, les pesticides et les hydrocarbures sont dangereux, mais ne sont pas à être considérés à l'échelle régionale puisque ce sont des cas de contamination locaux. |

Les critères d'analyse proposés pour le traitement des données géospatiales

| Paramètres d'analyse | Notions hydrogéologiques | Données à utiliser | Description (Alias) | Critères |
|---------------------------------|--------------------------|--|-------------------------------------|---|
| Eau de qualité passable à bonne | Qualité de l'eau | <input checked="" type="checkbox"/> INRS_LocalisationForagesEtPuits_PtsDeControle_QualiteEauPotable | Dépassements critères de potabilité | <ul style="list-style-type: none">Eau souterraine de bonne qualité : aucun dépassement de CMA et d'OE dans l'aquifère |
| | | <input checked="" type="checkbox"/> INRS_LocalisationForagesEtPuits_PtsDeControle_QualiteEauEsthetique | Dépassements critères esthétiques | <ul style="list-style-type: none">Eau souterraine de qualité passable : au moins un dépassement d'OE dans l'aquifère, mais aucun dépassement de CMA |



Procédure étape par étape

QUALITÉ DE L'EAU

Pour n'afficher que les puits de la couche **INRS_LocalisationForagesEtPuits_PtsDeControle_QualiteEauPotable** (alias : *Dépassements critères de potabilité*) pour lesquels au moins une concentration maximale acceptable a été dépassée, faire la requête suivante sous l'onglet **Definition Query** de la fenêtre **Layer Properties** :

```
("elem_id" = 623 AND "res_stnd" > 0.01) OR ("elem_id" = 624 AND "res_stnd" > 1) OR ("elem_id" = 688 OR "elem_id" = 806) AND "res_stnd" > 1.5) OR ("elem_id" = 449 OR "elem_id" = 451) AND "res_stnd" > 10) OR ("elem_id" = 636 AND "res_stnd" > 0.01) OR ("elem_id" = 622 AND "res_stnd" > 0.006) OR ("elem_id" = 654 AND "res_stnd" > 0.02) AND ("ana_samp_type_sub" = 2 OR "ana_samp_type_sub" IS NULL)
```

Pour n'afficher que les puits de la couche **INRS_LocalisationForagesEtPuits_PtsDeControle_QualiteEauEsthetique** (alias : *Dépassements critères esthétiques*) pour lesquels au moins un objectif esthétique a été dépassé, faire la requête suivante sous l'onglet **Definition Query** de la fenêtre **Layer Properties** :

```
((("elem_id" = 617 OR "elem_id" = 682) AND "res_stnd" > 500) OR ("elem_id" = 631 AND "res_stnd" > 250) OR ("elem_id" = 646 AND "res_stnd" > 200) OR ("elem_id" = 635 AND "res_stnd" > 0.3) OR ("elem_id" = 638 AND "res_stnd" > 0.05) OR ("elem_id" = 930 AND "res_stnd" > 200) OR ("elem_id" = 648 AND "res_stnd" > 500) OR ("elem_id" = 510 OR "elem_id" = 805) AND "res_stnd" > 0.5) OR ("elem_id" = 599 OR "elem_id" = 606) AND "res_stnd" > 8.5) OR ("elem_id" = 599 OR "elem_id" = 606) AND "res_stnd" < 6.5) AND ("ana_samp_type_sub" = 2 OR "ana_samp_type_sub" IS NULL)
```

La qualité de l'eau des aquifères des zones de **Bilan** est potentiellement bonne si on n'y retrouve aucun puits avec dépassements de concentrations maximales acceptables et d'objectifs esthétiques. La qualité est potentiellement passable si on y retrouve au moins un puits avec dépassements d'objectifs esthétiques, mais sans dépassements de concentrations maximales acceptables.

Les requêtes peuvent être copiées depuis le fichier texte **Requêtes** dans le dossier **Exercices**.

SYNTHÈSE DU CHEMINEMENT D'EXPERT

Avec géo-traitement
Étapes 1 à 3

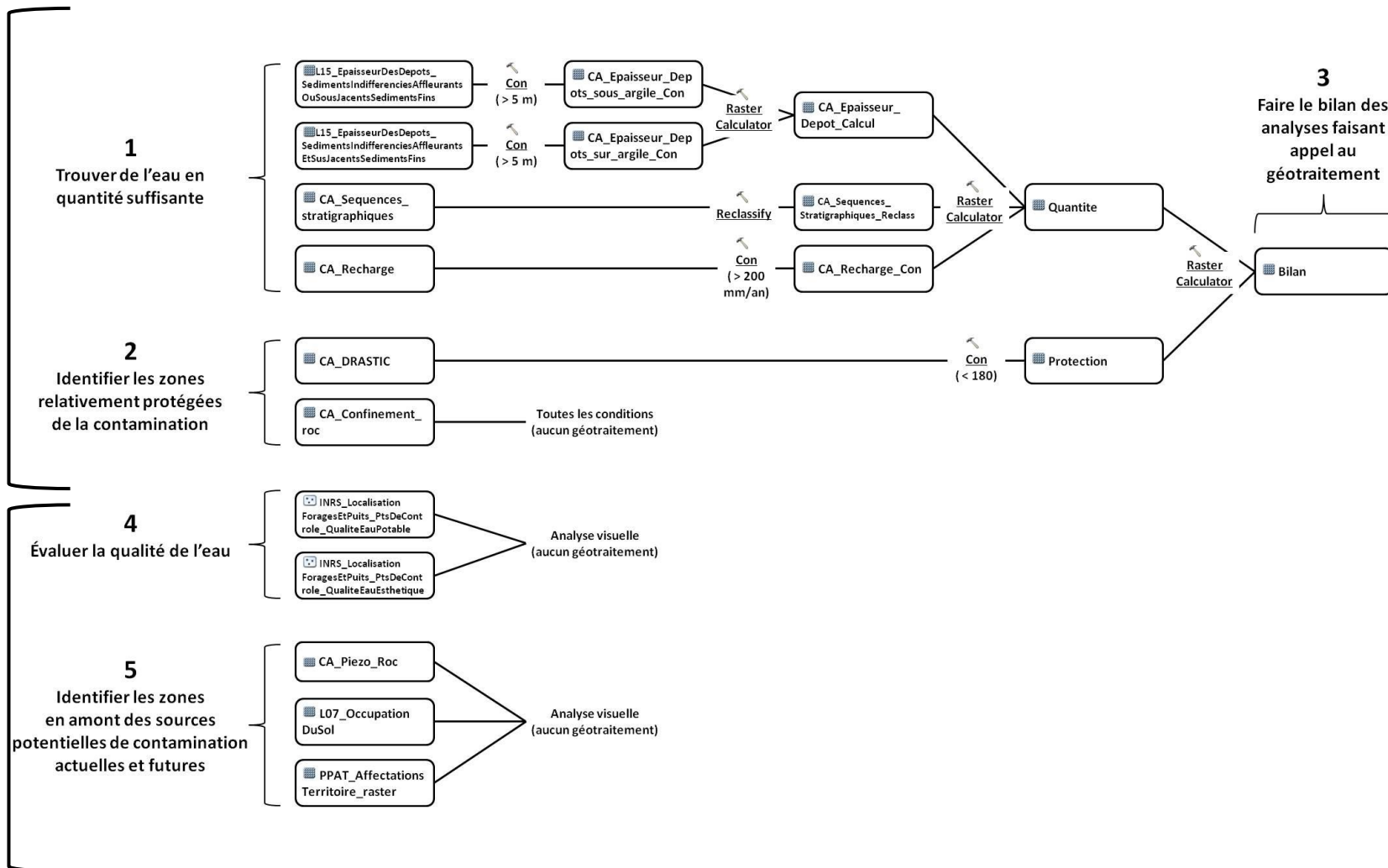

Sans géo-traitement
Étapes 4 et 5

Si demain vous devez rechercher une nouvelle source d'eau potable souterraine, quelle zone serait la plus propice sur votre territoire d'action ?

Nom de votre territoire d'action :

En appliquant les critères hydrogéologiques fournis, décrivez le résultat obtenu sur votre territoire d'action (ex. : localisation, superficie, caractéristiques hydrogéologiques des zones sélectionnées) ?











Avez-vous modifié les critères hydrogéologiques proposés par le cheminement d'expert ? Si oui, pourquoi et de quelle manière ? Reportez dans le tableau de la page suivante les critères hydrogéologiques utilisés.

Quels sont les problèmes de qualité d'eau que vous avez détectés ? Quelle(s) conclusion(s) en tirez-vous ?

Dans votre pratique professionnelle, quelles sont les autres informations que vous utiliseriez pour répondre à la question posée (ex. : distance aux noyaux urbains, occupation des sols, zonage agricole, affectations du territoire, informations sur des activités ponctuelles, etc.) ?

VOTRE CHEMINEMENT SUR VOTRE TERRITOIRE D'ACTION

CdP
p. 67

| Ce qui est recherché | Clés d'interprétation spécifiques à l'enjeu | | Traitement des données géospatiales | | |
|--|---|------------|-------------------------------------|---|--|
| | Paramètre d'analyse | Pourquoi ? | Notions hydrogéologiques | Données à utiliser | Description (Alias) Critères |
| Trouver de l'eau en quantité suffisante | | | Épaisseur des dépôts meubles |  L15_EpaisseurDesDepots_SedimentsIndifferenciesAffleurantsOuSousJacentsSedimentsFins | <i>Épaisseur sous argile</i> |
| | | | |  L15_EpaisseurDesDepots_SedimentsIndifferenciesAffleurantsEtSusJacentsSedimentsFins | <i>Épaisseur sur argile</i> |
| | | | Contextes hydrogéologiques |  CA_Sequences_stratigraphiques | <i>Contextes hydrogéol. strati. - CA</i> |
| | | | Recharge et résurgence |  CA_Recharge | <i>Recharge annuelle HELP - CA</i> |
| Identifier les zones relativement protégées de la contamination | | | Vulnérabilité |  CA_DRASTIC | <i>Indice DRASTIC - CA</i> |
| | | | Conditions de confinement |  CA_Confinement_roc | <i>Confinement roc - CA</i> |
| Évaluer la qualité de l'eau | | | Qualité de l'eau |  INRS_LocalisationForagesEtPuits_PtsDeControle_QualiteEauPotable | <i>Dépassements critères de potabilité</i> |
| | | | |  INRS_LocalisationForagesEtPuits_PtsDeControle_QualiteEauEsthetique | <i>Dépassements critères esthétiques</i> |
| Identifier les zones en amont des sources potentielles de contamination actuelles et futures | | | Piézométrie |  CA_Piezometrie_roc | <i>Piézométrie roc - CA</i> |
| | | | Occupation du sol |  L07_OccupationDuSol | <i>Occupation du sol - Confidentiel</i> |
| | | | Affectation du territoire |  PPAT_AffectationsTerritoire_raster | <i>Affectations du territoire - Confidentiel</i> |

Intégration des connaissances du milieu humain

Dans la pratique, de nombreuses connaissances sur le milieu humain devraient être intégrées à la recherche d'une nouvelle source d'eau potable souterraine (ex. : l'emplacement du réseau d'aqueduc existant, la distance aux noyaux urbains, les propriétaires terriens, l'occupation du sol, l'affectation du territoire, etc.). Pour compléter l'exercice en cours d'atelier, les informations sur l'occupation du sol et l'affectation du territoire sont fournies avec les données du PACES. Les clés d'interprétation et les critères ne sont toutefois pas proposés par l'exemple d'un cheminement d'expert. Ils sont choisis par les participants. Le déroulement ci-dessous montre un exemple d'opérations de géotraitement qu'il est possible de faire.

Procédure étape par étape

OCCUPATION DU SOL

Identifier les cellules de  **L07_ OccupationDuSol** (alias: *Occupation du sol - Confidentiel*) qui répondent à vos critères en effectuant l'exemple de géotraitement ci-contre.

Les cellules de  **L07_ OccupationDuSol_ Reclass** ayant une valeur de 1 correspondent aux critères.

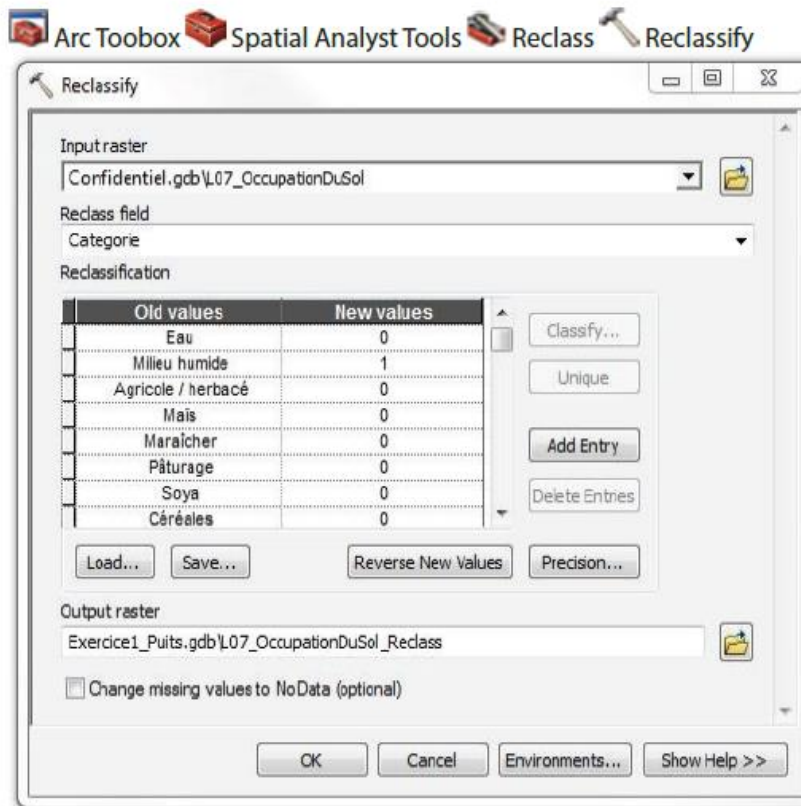

Question 2

CdP
p. 71

Quelles zones devraient être protégées en priorité pour la **recharge**?

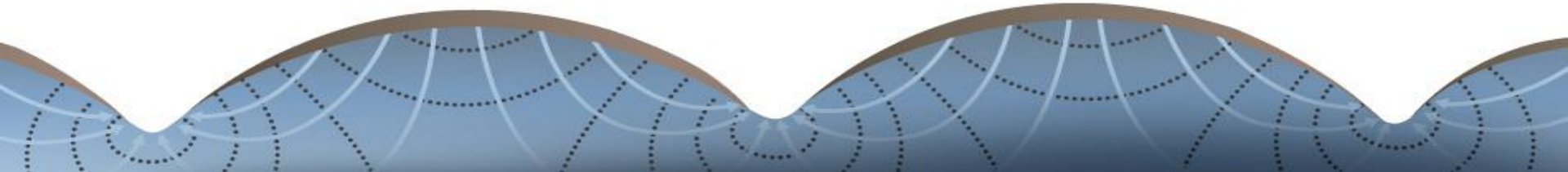

LE DÉROULEMENT DE L'ACTIVITÉ 4

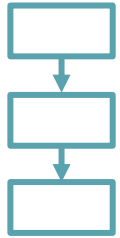

Déroulement

Activité 4.1 Remue-méninge et explication de la démarche d'un expert en hydrogéologie

Activité 4.2 Exercices d'application

Activité 4.3 Présentation des résultats aux participants

- **QUELLES ZONES DEVRAIENT ÊTRE PROTÉGÉES EN PRIORITÉ POUR LA RECHARGE?**



Ce que l'on cherche

Pour répondre à cette question, quelles sont les caractéristiques des aquifères que nous devrions rechercher ?

Les critères d'analyse

Pour chacune des caractéristiques des aquifères recherchées, quelles couches d'informations hydrogéologiques pourrais-je utiliser et quels seraient mes critères d'analyse ?

Ce qui est recherché

1. Localiser les zones où la recharge est importante
2. Identifier les zones vulnérables à la contamination
3. Faire le bilan des analyses faisant appel au géotraitement
4. Évaluer la qualité de l'eau
5. Identifier les zones en amont des sources potentielles de contamination actuelles et futures
6. Identifier les zones en amont des puits d'approvisionnement pour la consommation humaine



1. Localiser les zones où la recharge est importante

Les paramètres d'analyse proposés

| Paramètres d'analyse | Pourquoi ? | Limites et commentaires |
|-------------------------------------|--|---|
| Absence d'aquitard | <ul style="list-style-type: none">Les aquitards confinent les aquifères sous-jacents et limitent leur recharge, soit le volume d'eau des précipitations qui s'infiltré et atteint ces aquifères. | <ul style="list-style-type: none">L'épaisseur des sédiments fins constituant les aquitards devrait être considérée, car par exemple, une couverture d'argile de moins de 5 m d'épaisseur ne confine pas complètement les aquifères sous-jacents et peut laisser passer l'eau et donc, les contaminants. |
| Taux de recharge annuelle important | <ul style="list-style-type: none">Les zones où la recharge est élevée devraient être considérées prioritaires pour la protection. | <ul style="list-style-type: none">Le taux de recharge peut changer d'une année à l'autre en fonction des variations climatiques ou des modifications de l'occupation du sol. Il restera toutefois dans le même ordre de grandeur.La recharge varie au cours de l'année. Elle est la plus faible, voire nulle, en hiver, lorsqu'il y a peu de précipitations liquides et que le sol est gelé, et la plus élevée au printemps, lors de la fonte des neiges.Bien que la recharge ne soit évaluée que pour l'aquifère de roc fracturé, elle peut donner une bonne idée de la recharge dans les aquifères de dépôts meubles susjacentes, excepté lorsque les deux types d'aquifère sont séparés par un aquitard. |

1. Localiser les zones où la recharge est importante

Les critères d'analyse proposés pour le traitement des données géospatiales

| Paramètres d'analyse | Notions hydrogéologiques | Données à utiliser | Description (<i>Alias</i>) | Critères |
|-------------------------------------|------------------------------|--|--|--|
| Absence d'aquitard | Épaisseur des dépôts meubles |  L15_EpaisseurDesDepots_SedimentsFins | <i>Épaisseur argile</i> | <ul style="list-style-type: none">Épaisseur nulle ou faible: 1 m et moinsÉpaisseur moyenne: 1 à 5 m |
| | Contextes hydrogéologiques |  CA_Sequences_stratigraphiques | <i>Contextes hydrogéol. strati. - CA</i> | <ul style="list-style-type: none">Absence de sédiments fins dans la séquence stratigraphique |
| Taux de recharge annuelle important | Recharge et résurgence |  CA_Recharge | <i>Recharge annuelle HELP - CA</i> | <ul style="list-style-type: none">Recharge élevée: 200 mm/an et plus |



Procédure étape par étape

ÉPAISSEUR DES DÉPÔTS MEUBLES

Identifier les cellules de  **L15_EpaisseurDesDepots_SedimentsFins** (*alias : Épaisseur argile*) qui répondent aux critères en effectuant le géotraitement ci-contre.

Les cellules de  **L15_EpaisseurDesDepots_SedimentsFins_Con** ayant une valeur de 1 correspondent aux critères.

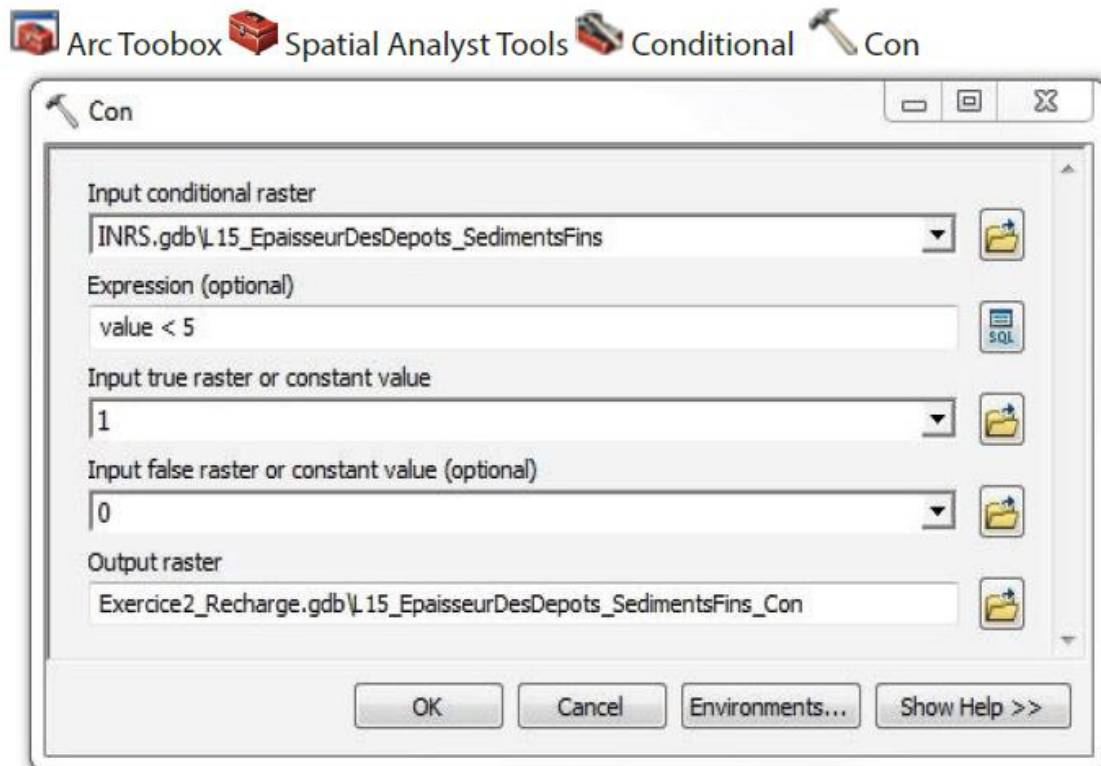

EN BREF

- L'étape
- Les paramètres d'analyse proposés
- Les critères proposés pour le traitement des données géospatiales
- La procédure étape par étape

4. Évaluer la qualité de l'eau

Les paramètres d'analyse proposés

| Paramètres d'analyse | Pourquoi ? | Limites et commentaires |
|---------------------------------|--|--|
| Eau de qualité passable à bonne | <ul style="list-style-type: none">Idéalement, l'eau doit être potable naturellement sans nécessiter de traitement. | <ul style="list-style-type: none">Des problèmes présentant un danger pour la santé ne sont pas acceptables, mais certains traitements pourraient être considérés.Un trop grand nombre de problèmes d'ordre esthétique pourraient être inacceptables, car ils génèreraient des coûts de traitement trop élevés.Les contaminants microbiologiques, les pesticides et les hydrocarbures sont dangereux, mais ne sont pas à être considérés à l'échelle régionale puisque ce sont des cas de contamination locaux. |

Les critères d'analyse proposés pour le traitement des données géospatiales

| Paramètres d'analyse | Notions hydrogéologiques | Données à utiliser | Description (Alias) | Critères |
|---------------------------------|--------------------------|--|-------------------------------------|---|
| Eau de qualité passable à bonne | Qualité de l'eau | <input checked="" type="checkbox"/> INRS_LocalisationForagesEtPuits_PtsDeControle_QualiteEauPotable | Dépassements critères de potabilité | <ul style="list-style-type: none">Eau souterraine de bonne qualité : aucun dépassement de CMA et d'OE dans l'aquifère |
| | | <input checked="" type="checkbox"/> INRS_LocalisationForagesEtPuits_PtsDeControle_QualiteEauEsthetique | Dépassements critères esthétiques | <ul style="list-style-type: none">Eau souterraine de qualité passable : au moins un dépassement d'OE dans l'aquifère, mais aucun dépassement de CMA |



Procédure étape par étape

QUALITÉ DE L'EAU

Pour n'afficher que les puits de la couche **INRS_LocalisationForagesEtPuits_PtsDeControle_QualiteEauPotable** (alias : *Dépassements critères de potabilité*) pour lesquels au moins une concentration maximale acceptable a été dépassée, faire la requête suivante sous l'onglet **Definition Query** de la fenêtre **Layer Properties** :

```
("elem_id" = 623 AND "res_stnd" > 0.01) OR ("elem_id" = 624 AND "res_stnd" > 1) OR ("elem_id" = 688 OR "elem_id" = 806) AND "res_stnd" > 1.5) OR ("elem_id" = 449 OR "elem_id" = 451) AND "res_stnd" > 10) OR ("elem_id" = 636 AND "res_stnd" > 0.01) OR ("elem_id" = 622 AND "res_stnd" > 0.006) OR ("elem_id" = 654 AND "res_stnd" > 0.02) AND ("ana_samp_type_sub" = 2 OR "ana_samp_type_sub" IS NULL)
```

Pour n'afficher que les puits de la couche **INRS_LocalisationForagesEtPuits_PtsDeControle_QualiteEauEsthetique** (alias : *Dépassements critères esthétiques*) pour lesquels au moins un objectif esthétique a été dépassé, faire la requête suivante sous l'onglet **Definition Query** de la fenêtre **Layer Properties** :

```
((("elem_id" = 617 OR "elem_id" = 682) AND "res_stnd" > 500) OR ("elem_id" = 631 AND "res_stnd" > 250) OR ("elem_id" = 646 AND "res_stnd" > 200) OR ("elem_id" = 635 AND "res_stnd" > 0.3) OR ("elem_id" = 638 AND "res_stnd" > 0.05) OR ("elem_id" = 930 AND "res_stnd" > 200) OR ("elem_id" = 648 AND "res_stnd" > 500) OR ("elem_id" = 510 OR "elem_id" = 805) AND "res_stnd" > 0.5) OR ("elem_id" = 599 OR "elem_id" = 606) AND "res_stnd" > 8.5) OR ("elem_id" = 599 OR "elem_id" = 606) AND "res_stnd" < 6.5) AND ("ana_samp_type_sub" = 2 OR "ana_samp_type_sub" IS NULL)
```

La qualité de l'eau des aquifères des zones de **Bilan** est potentiellement bonne si on n'y retrouve aucun puits avec dépassements de concentrations maximales acceptables et d'objectifs esthétiques. La qualité est potentiellement passable si on y retrouve au moins un puits avec dépassements d'objectifs esthétiques, mais sans dépassements de concentrations maximales acceptables.

Les requêtes peuvent être copiées depuis le fichier texte **Requêtes** dans le dossier **Exercices**.

SYNTHÈSE DU CHEMINEMENT D'EXPERT

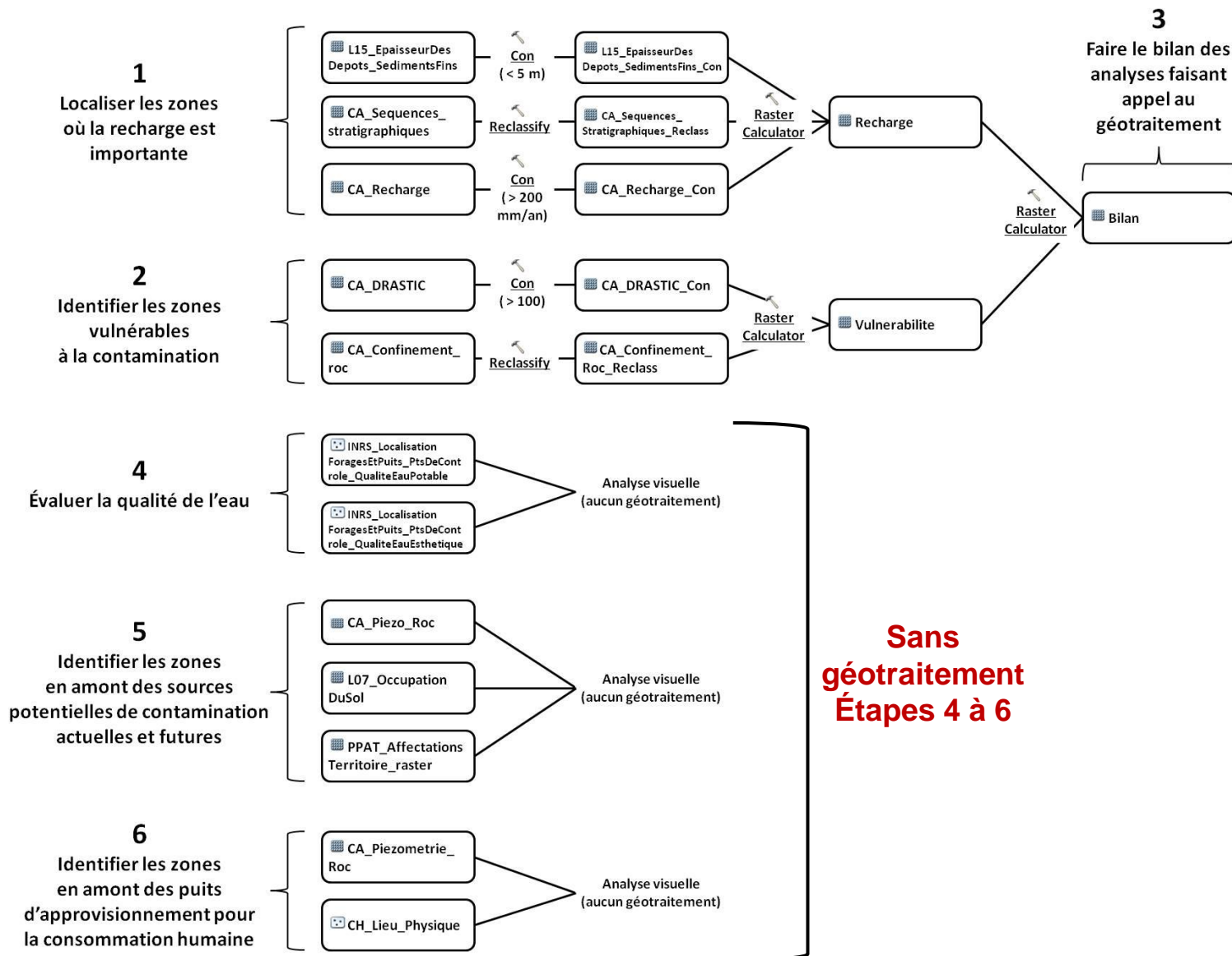

Avec géotraitement
Étapes 1 à 3

Sans géotraitement
Étapes 4 à 6

Quelles zones devraient être protégées en priorité pour la recharge ?

Nom de votre territoire d'action :

En appliquant les critères hydrogéologiques fournis, décrivez le résultat obtenu sur votre territoire d'action (ex. : localisation, superficie, caractéristiques hydrogéologiques des zones sélectionnées)?













Avez-vous modifié les critères hydrogéologiques proposés par le cheminement d'expert? Si oui, pourquoi et de quelle manière ? Reportez dans le tableau de la page suivante les critères hydrogéologiques utilisés.

Quels sont les problèmes de qualité d'eau que vous avez détectés? Quelle(s) conclusion(s) en tirez-vous?

Dans votre pratique professionnelle, quelles sont les autres informations que vous utiliseriez pour répondre à la question posée (ex. : milieux naturels d'intérêt, occupation des sols, zones de conservation, affectations du territoire, informations sur des activités ponctuelles, etc.)?

VOTRE CHEMINEMENT SUR VOTRE TERRITOIRE D'ACTION

CdP
p. 85

| Ce qui est recherché | Clés d'interprétation spécifiques à l'enjeu | | Traitement des données géospatiales | | |
|--|---|------------|-------------------------------------|--|--|
| | Paramètre d'analyse | Pourquoi ? | Notions hydrogéologiques | Données à utiliser | Description (Alias) Critères |
| Localiser les zones où la recharge est importante | | | Épaisseur des dépôts meubles |  L15_EpaisseurDesDepots_SedimentsFins | <i>Épaisseur argile</i> |
| | | | Contextes hydrogéologiques |  CA_Sequences_stratigraphiques | <i>Contextes hydrogéol. strati. - CA</i> |
| | | | Recharge et résurgence |  CA_Recharge | <i>Recharge annuelle HELP - CA</i> |
| Identifier les zones vulnérables à la contamination | | | Vulnérabilité |  CA_DRASTIC | <i>Indice DRASTIC - CA</i> |
| | | | Conditions de confinement |  CA_Confinement_roc | <i>Confinement roc - CA</i> |
| Évaluer la qualité de l'eau | | | Qualité de l'eau |  INRS_LocalisationForagesEtPuits_PtsDeControle_QualiteEauPotable | <i>Dépassements critères de potabilité</i> |
| | | | |  INRS_LocalisationForagesEtPuits_PtsDeControle_QualiteEauEsthetique | <i>Dépassements critères esthétiques</i> |
| Identifier les zones en amont des sources potentielles de contamination actuelles et futures | | | Piézométrie |  CA_Piezometrie_roc | <i>Piézométrie roc - CA</i> |
| | | | Occupation du sol |  L07_OccupationDuSol | <i>Occupation du sol - Confidentiel</i> |
| | | | Affectation du territoire |  PPAT_AffectationsTerritoire_raster | <i>Affectations du territoire - Confidentiel</i> |
| Identifier les zones en aval des puits d'approvisionnement pour la consommation humaine | | | Piézométrie |  CA_Piezometrie_roc | <i>Piézométrie roc - CA</i> |
| | | | s.o. |  CH_Lieu_physique | <i>Lieux physiques (puits et forages)</i> |

Intégration des connaissances du milieu humain

Dans la pratique, de nombreuses connaissances sur le milieu humain devraient être intégrées à l'identification des zones à protéger en priorité pour la recharge (ex. : zone de conservation, les propriétaires terriens, zonage agricole, l'occupation du sol, l'affectation du territoire, etc.). Pour compléter l'exercice en cours d'atelier, les informations sur l'occupation du sol et l'affectation du territoire sont fournies avec les données du PACES. Les clés d'interprétation et les critères ne sont toutefois pas proposés par l'exemple d'un cheminement d'expert. Ils sont choisis par les participants. Le déroulement ci-dessous montre un exemple d'opérations de géotraitement qu'il est possible de faire.

Procédure étape par étape

OCCUPATION DU SOL

Identifier les cellules de  **L07_ OccupationDuSol** (alias: *Occupation du sol - Confidentiel*) qui répondent à vos critères en effectuant l'exemple de géotraitement ci-contre.

Les cellules de  **L07_ OccupationDuSol_ Reclass** ayant une valeur de 1 correspondent aux critères.

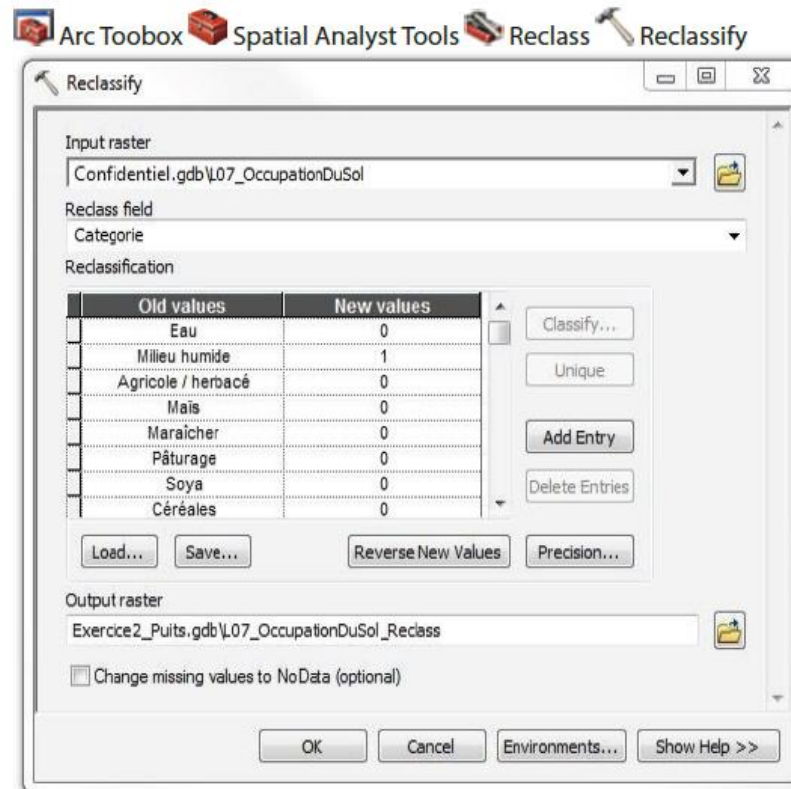

Question 3

CdP
p. 89

Où pourrait-on implanter une nouvelle **activité potentiellement polluante** afin de minimiser son impact sur la qualité des eaux souterraines?

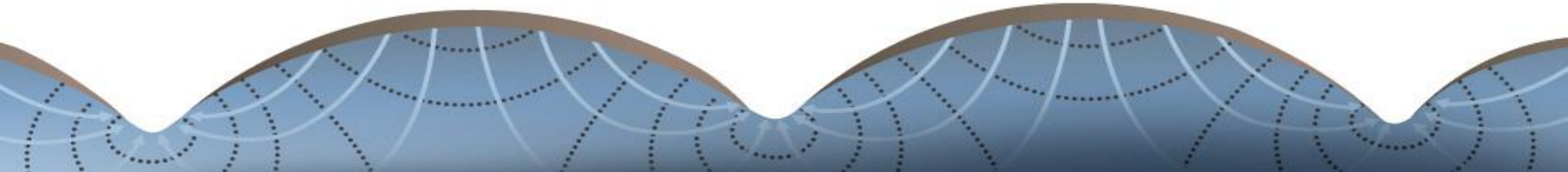

LE DÉROULEMENT DE L'ACTIVITÉ 4

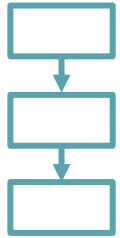

Déroulement

Activité 4.1 Remue-méninge et explication de la démarche d'un expert en hydrogéologie

Activité 4.2 Exercices d'application

Activité 4.3 Présentation des résultats aux participants

- OÙ POURRAIT-ON IMPLANter UNE NOUVELLE ACTIVITÉ POTENTIELLEMENT POLLUANTE AFIN DE MINIMISER SON IMPACT SUR LA QUALITÉ DES EAUX SOUTERRAINES?



Ce que l'on cherche

Pour répondre à cette question, quelles sont les caractéristiques des aquifères que nous devrions rechercher ?

Les critères d'analyse

Pour chacune des caractéristiques des aquifères recherchées, quelles couches d'informations hydrogéologiques pourrais-je utiliser et quels seraient mes critères d'analyse ?

Ce qui est recherché

1. Identifier les zones naturellement protégées de la contamination
2. Évaluer la qualité de l'eau
3. Identifier les zones en aval des puits d'approvisionnement pour la consommation humaine







1. Identifier les zones naturellement protégées de la contamination

Les paramètres d'analyse proposés

| Paramètres d'analyse | Pourquoi ? | Limites et commentaires |
|--------------------------------|--|--|
| Présence d'un aquitard | <ul style="list-style-type: none">Les aquitards confinent les aquifères sous-jacents et limitent leur recharge, soit le volume d'eau des précipitations qui s'infiltré et atteint ces aquifères. | <ul style="list-style-type: none">L'épaisseur des sédiments fins constituant les aquitards devrait être considérée, car par exemple, une couverture d'argile de moins de 5 m d'épaisseur ne confine pas complètement les aquifères sous-jacents et peut laisser passer l'eau et donc, les contaminants. |
| Aquifère à nappe captive | <ul style="list-style-type: none">Les aquifères à nappe captive sont bien protégés de la contamination provenant de la surface.Leur eau est possiblement de moins bonne qualité, ce qui peut diminuer la gravité d'une contamination potentielle. | <ul style="list-style-type: none">Les aquifères à nappe captive ne sont pas protégés d'une contamination provenant de l'écoulement souterrain latéral.Les conditions de confinement ne sont déterminées que pour l'aquifère de roc fracturé. Il est possible qu'un aquifère de dépôts meubles en surface soit en conditions de nappe libre alors que l'aquifère de roc fracturé sous-jacent soit en conditions de nappe captive, si on retrouve un aquitard entre les deux types d'aquifère. |
| Taux de recharge annuel faible | <ul style="list-style-type: none">La recharge doit être faible pour limiter le volume d'eau des précipitations atteignant l'aquifère et qui peut mobiliser les contaminants depuis de la surface. | <ul style="list-style-type: none">L'occupation du sol a un effet significatif sur l'infiltration des précipitations dans le sol (ex. : pavage en milieu urbain ou sol à nu versus champ cultivé ou forêt).Un terrain pentu favorise le ruissellement de surface plutôt que la recharge.La recharge n'est évaluée que pour l'aquifère de roc fracturé. Il est possible qu'elle soit élevée pour un aquifère de dépôts meubles en surface alors qu'elle soit faible pour l'aquifère de roc fracturé sous-jacent, si on retrouve un aquitard entre les deux types d'aquifère. |

1. Identifier les zones naturellement protégées de la contamination

Les critères d'analyse proposés pour le traitement des données géospatiales

| Paramètres d'analyse | Notions hydrogéologiques | Données à utiliser | Description (<i>Alias</i>) | Critères |
|--------------------------------|------------------------------|--|--|---|
| Présence d'un aquitard | Épaisseur des dépôts meubles |  L15_EpaisseurDesDepots_SedimentsFins | <i>Épaisseur argile</i> | <ul style="list-style-type: none">Épaisseur élevée : 5 m et plus |
| | Contextes hydrogéologiques |  CA_Sequences_stratigraphiques | <i>Contextes hydrogéol. strati. - CA</i> | <ul style="list-style-type: none">Présence de sédiments fins dans la séquence stratigraphique |
| Aquifère à nappe captive | Conditions de confinement |  CA_Confinement_roc | <i>Confinement roc - CA</i> | <ul style="list-style-type: none">Aquifère à nappe captive |
| Taux de recharge annuel faible | Recharge et résurgence |  CA_Recharge | <i>Recharge annuelle HELP - CA</i> | <ul style="list-style-type: none">Recharge nulle ou faible : 0 à 50 mm/an |
| Vulnérabilité faible | Vulnérabilité |  CA_DRASTIC | <i>Indice DRASTIC - CA</i> | <ul style="list-style-type: none">Vulnérabilité faible : indice de 100 ou moins |



Procédure étape par étape

ÉPAISSEUR DES DÉPÔTS MEUBLES

Identifier les cellules de  **L15_EpaisseurDesDepots_SedimentsFins** (*alias: Épaisseur argile*) qui répondent aux critères en effectuant le géotraitement ci-contre.

Les cellules de  **L15_EpaisseurDesDepots_SedimentsFins_Con** ayant une valeur de 1 correspondent aux critères.

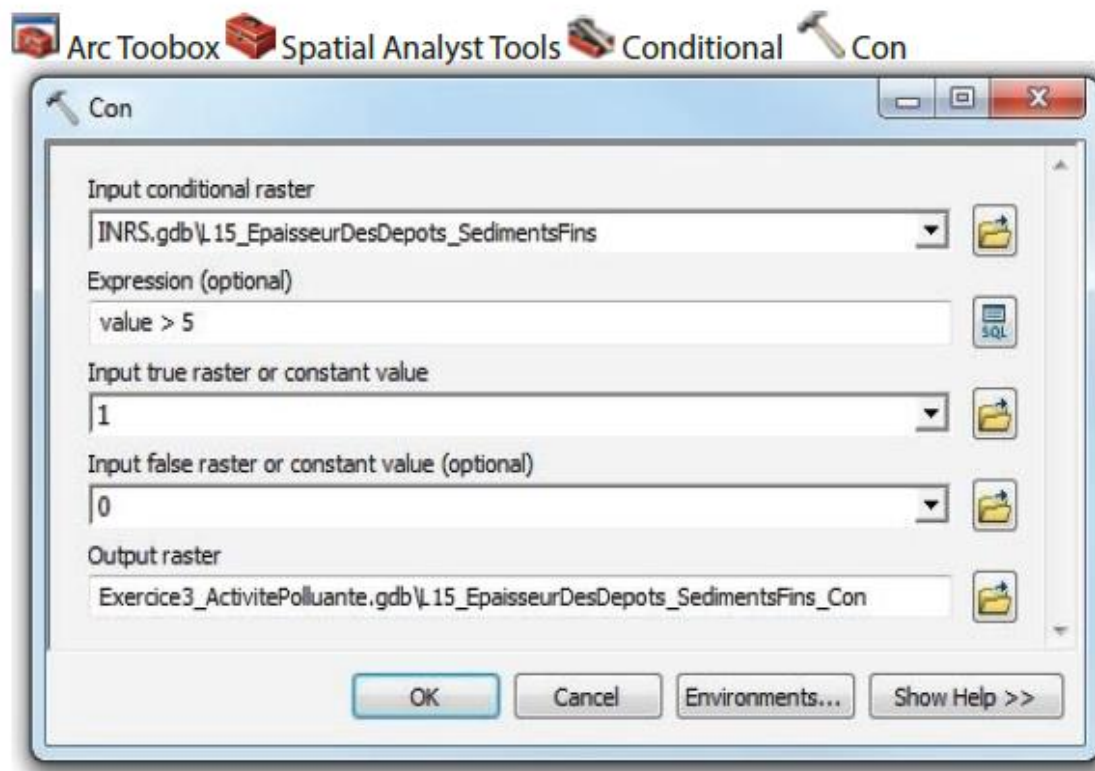

EN BREF



- L'étape
- Les paramètres d'analyse proposés
- Les critères proposés pour le traitement des données géospatiales
- La procédure étape par étape

2. Évaluer la qualité de l'eau

Les paramètres d'analyse proposés

| Paramètres d'analyse | Pourquoi ? | Limites et commentaires |
|------------------------------|--|---|
| Toutes les qualités de l'eau | <ul style="list-style-type: none">La gravité de la contamination d'une eau de bonne qualité naturelle est très élevée.La contamination d'une eau de mauvaise qualité naturelle est potentiellement moins grave, mais la contamination anthropique la dégradant davantage n'est pas souhaitable. | <ul style="list-style-type: none">La qualité naturelle de l'aquifère en aval de l'activité à implanter doit être caractérisée au préalable pour déterminer les causes d'une contamination, le cas échéant.Un suivi de la qualité de l'eau de l'aquifère en aval de l'activité via des puits de surveillance devrait être effectué suite à l'implantation de l'activité pour suivre l'évolution de la qualité de l'eau souterraine. |

Les critères d'analyse proposés pour le traitement des données géospatiales

| Paramètres d'analyse | Notions hydrogéologiques | Données à utiliser | Description (Alias) | Critères |
|------------------------------|--------------------------|--|-------------------------------------|---|
| Toutes les qualités de l'eau | Qualité de l'eau |  INRS_LocalisationForagesEtPuits_PtsDeControle_QualiteEauPotable | Dépassements critères de potabilité | <ul style="list-style-type: none">Eau souterraine de bonne qualité (aucun dépassement de CMA et d'OE dans l'aquifère) : gravité de contamination très élevéeEau souterraine de qualité passable (au moins un dépassement d'OE dans l'aquifère) : gravité de contamination élevée |
| | |  INRS_LocalisationForagesEtPuits_PtsDeControle_QualiteEauEsthetique | Dépassements critères esthétiques | <ul style="list-style-type: none">Eau souterraine de mauvaise qualité (au moins un dépassement de CMA dans l'aquifère) : gravité de contamination modérée |



Procédure étape par étape

QUALITÉ DE L'EAU

Pour n'afficher que les puits de la couche  **INRS_LocalisationForagesEtPuits_PtsDeControle_QualiteEauPotable** (alias : *Dépassements critères de potabilité*) pour lesquels au moins une concentration maximale acceptable a été dépassée, faire la requête suivante sous l'onglet **Definition Query** de la fenêtre **Layer Properties** :

```
("elem_id" = 623 AND "res_stnd" > 0.01) OR ("elem_id" = 624 AND "res_stnd" > 1) OR ("elem_id" = 688 OR "elem_id" = 806) AND "res_stnd" > 1.5) OR ("elem_id" = 449 OR "elem_id" = 451) AND "res_stnd" > 10) OR ("elem_id" = 636 AND "res_stnd" > 0.01) OR ("elem_id" = 622 AND "res_stnd" > 0.006) OR ("elem_id" = 654 AND "res_stnd" > 0.02) AND ("ana_samp_type_sub" = 2 OR "ana_samp_type_sub" IS NULL)
```

Pour n'afficher que les puits de la couche  **INRS_LocalisationForagesEtPuits_PtsDeControle_QualiteEauEsthetique** (alias : *Dépassements critères esthétiques*) pour lesquels au moins un objectif esthétique a été dépassé, faire la requête suivante sous l'onglet **Definition Query** de la fenêtre **Layer Properties** :

```
("elem_id" = 617 OR "elem_id" = 682) AND "res_stnd" > 500) OR ("elem_id" = 631 AND "res_stnd" > 250) OR ("elem_id" = 646 AND "res_stnd" > 200) OR ("elem_id" = 635 AND "res_stnd" > 0.3) OR ("elem_id" = 638 AND "res_stnd" > 0.05) OR ("elem_id" = 930 AND "res_stnd" > 200) OR ("elem_id" = 648 AND "res_stnd" > 500) OR ("elem_id" = 510 OR "elem_id" = 805) AND "res_stnd" > 0.5) OR ("elem_id" = 599 OR "elem_id" = 606) AND "res_stnd" > 8.5) OR ("elem_id" = 599 OR "elem_id" = 606) AND "res_stnd" < 6.5) AND ("ana_samp_type_sub" = 2 OR "ana_samp_type_sub" IS NULL)
```

La gravité d'une contamination potentielle des aquifères des zones de  **Protection** est potentiellement très élevée si on n'y retrouve que des puits ayant une eau de bonne qualité. Si on y retrouve au moins un puits ayant une eau de qualité passable, la gravité d'une contamination est potentiellement élevée. Si on y retrouve au moins un puits ayant une eau de mauvaise qualité, la gravité d'une contamination est potentiellement modérée.

Les requêtes peuvent être copiées depuis le fichier texte **Requêtes** dans le dossier  **Exercices**.

SYNTHÈSE DU CHEMINEMENT D'EXPERT

Avec
géotraitement
Étape 1

1
Identifier les zones
naturellement protégées
de la contamination

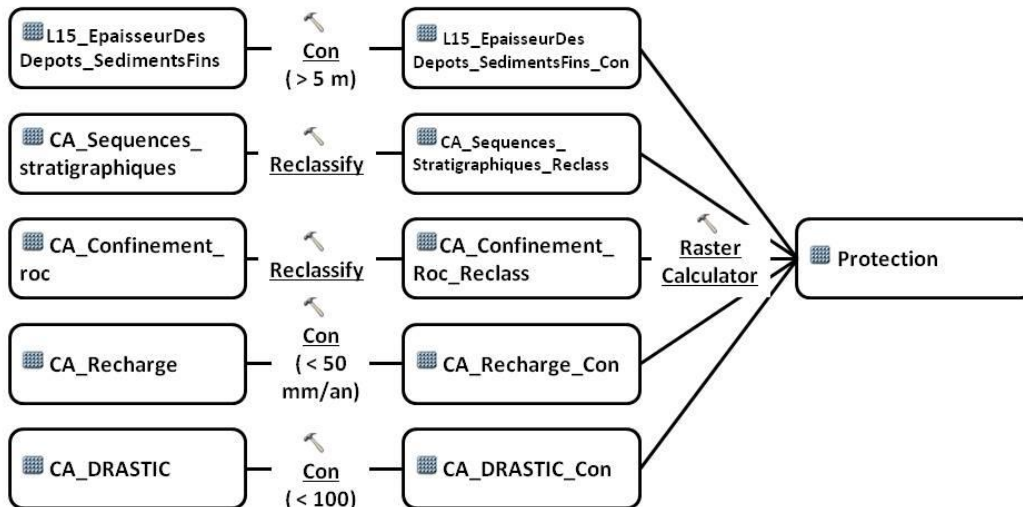

Sans
géotraitement
Étapes 2 et 3

2
Évaluer la qualité de l'eau

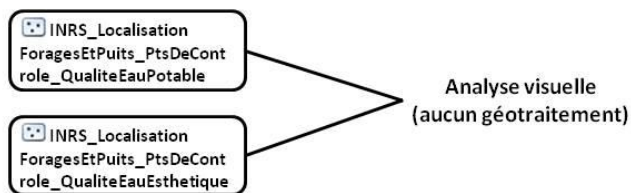

3
Identifier les zones
en aval des puits
d'approvisionnement pour
la consommation humaine

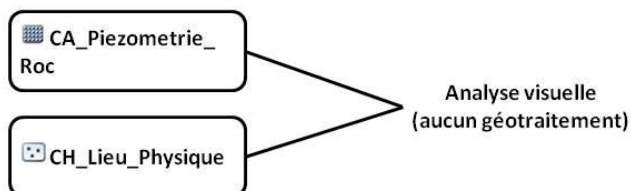

PRÉPARER LA PRÉSENTATION DE VOS RÉSULTATS

Où pourrait-on implanter une nouvelle activité potentiellement polluante afin de minimiser son impact sur la qualité des eaux souterraines ?

Nom de votre territoire d'action :

En appliquant les critères hydrogéologiques fournis, décrivez le résultat obtenu sur votre territoire d'action (ex. : localisation, superficie, caractéristiques hydrogéologiques des zones sélectionnées)?

Avez-vous modifié les critères hydrogéologiques proposés par le cheminement d'expert? Si oui, pourquoi et de quelle manière ? Reportez dans le tableau de la page suivante les critères hydrogéologiques utilisés.









Quels sont les problèmes de qualité d'eau que vous avez détectés ? Quelle(s) conclusion(s) en tirez-vous?

Dans votre pratique professionnelle, quelles sont les autres informations que vous utiliseriez pour répondre à la question posée (ex. : occupation des sols, affectations du territoire, informations sur des activités ponctuelles, etc.)?

Compte tenu de l'échelle des données hydrogéologiques actuelles, existent-ils des secteurs sur lesquels vous auriez besoin de données hydrogéologiques plus locales?

VOTRE CHEMINEMENT SUR VOTRE TERRITOIRE D'ACTION

CdP
p. 101

| Ce qui est recherché | Clés d'interprétation spécifiques à l'enjeu | | Traitement des données géospatiales | | |
|---|---|------------|-------------------------------------|--|--|
| | Paramètre d'analyse | Pourquoi ? | Notions hydrogéologiques | Données à utiliser | Description (<i>Alias</i>) Critères |
| Identifier les zones naturellement protégées de la contamination | | | Épaisseur des dépôts meubles |  L15_EpaisseurDesDepots_SedimentsFins | <i>Épaisseur argile</i> |
| | | | Contextes hydrogéologiques |  CA_Sequences_stratigraphiques | <i>Contextes hydrogéol. strati. - CA</i> |
| | | | Conditions de confinement |  CA_Confinement_roc | <i>Confinement roc - CA</i> |
| | | | Recharge et résurgence |  CA_Recharge | <i>Recharge annuelle HELP - CA</i> |
| | | | Vulnérabilité |  CA_DRASTIC | <i>Indice DRASTIC - CA</i> |
| Évaluer la qualité de l'eau | | | Qualité de l'eau |  INRS_LocalisationForagesEtPuits_PtsDeControle_QualiteEauPotable | <i>Dépassements critères de potabilité</i> |
| | | | |  INRS_LocalisationForagesEtPuits_PtsDeControle_QualiteEauEsthetique | <i>Dépassements critères esthétiques</i> |
| Identifier les zones en aval des puits d'approvisionnement pour la consommation humaine | | | Piézométrie |  CA_Piezometrie_roc | <i>Piézométrie roc - CA</i> |
| | | | s.o. |  CH_Lieu_physique | <i>Lieux physiques (puits et forages)</i> |

Intégration des connaissances du milieu humain

CdP
p. 102
-103

Dans la pratique, de nombreuses connaissances sur le milieu humain devraient être intégrées à l'identification des zones où implanter une nouvelle activité potentiellement polluante afin de minimiser son impact sur la qualité des eaux souterraines (ex. : les propriétaires terriens, l'occupation du sol, l'affectation du territoire, les activités polluantes déjà existantes, etc.). Pour compléter l'exercice en cours d'atelier, les informations sur l'occupation du sol et l'affectation du territoire sont fournies avec les données du PACES. Les clés d'interprétation et les critères ne sont toutefois pas proposés par l'exemple d'un cheminement d'expert. Ils sont choisis par les participants. Le déroulement ci-dessous montre un exemple d'opérations de géotraitement qu'il est possible de faire.

Procédure étape par étape

OCCUPATION DU SOL

Identifier les cellules de  **L07_ OccupationDuSol** (alias: *Occupation du sol - Confidentiel*) qui répondent à vos critères en effectuant l'exemple de géotraitement ci-contre.

Les cellules de  **L07_ OccupationDuSol_ Reclass** ayant une valeur de 1 correspondent aux critères.

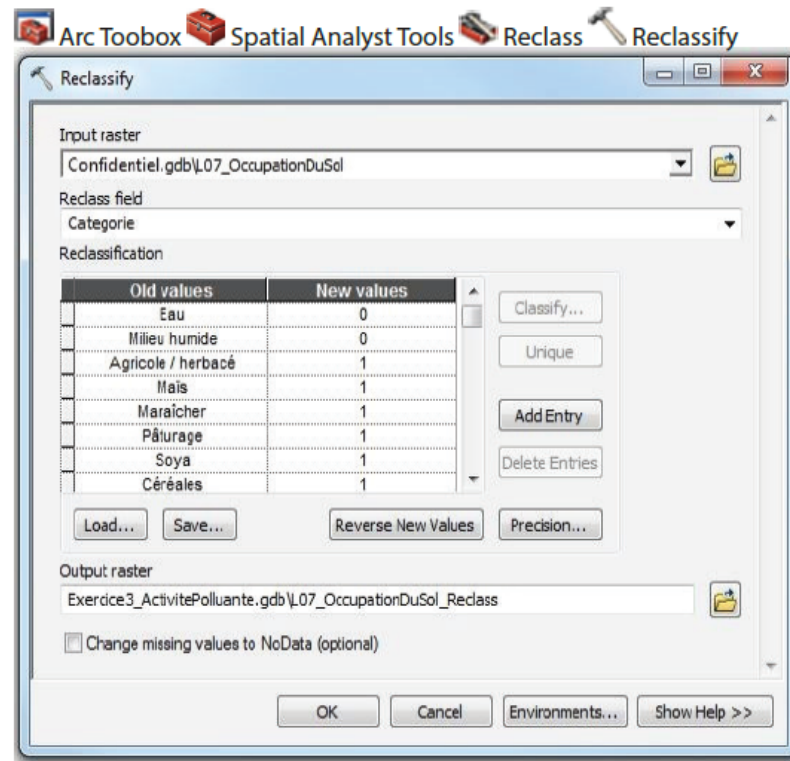

MOT DE LA FIN

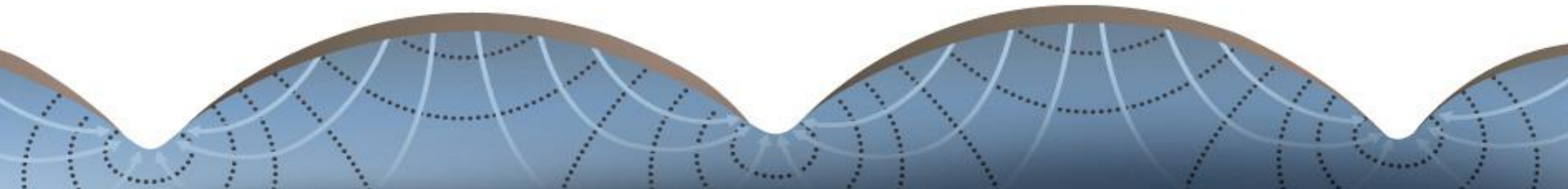
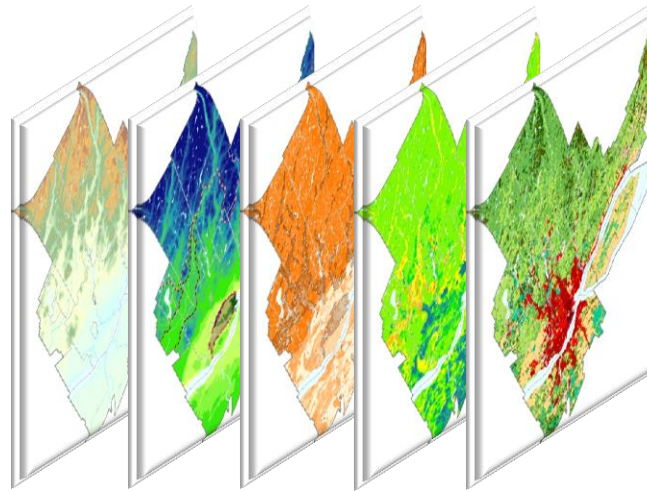

MERCI!

